DIARIO PALENTINO

Palencia Lunes, 20 de septiembre de 1999

1881

Año CXVIII. Número 18.311. 120 pesetas. 0,72 euros

■ Treinta personas resultaron heridas en un accidente de tráfico en Lorca

Veintiocho muertos al volcar un autocar de ancianos en Zaragoza

Se trata del siniestro más grave de los registrados en España en los últimos tres años

Un total de 28 personas murieron y otras 25 resultaron heridas, algunas muy graves, al volcar ayer un autobús en la N-II, según el balance provisional de víctimas facilitado anoche por la Delegación del Gobierno de Zaragoza.

Se trata del accidente más grave de los ocurridos en los últimos tres años en España y tuvo lugar a la una de la tarde en La Muela (Zaragoza), al caer a un barranco un autocar con 53 ocupantes de la Tercera Edad. El autobús hacía el trayecto Madrid-Gerona, volcó y cayó por el terraplén, por causas desconocidas por el momento.

Por otra parte, ninguna de las treinta personas ingresadas en un hospital de Lorca, tras sufrir un accidente el autobús en el que viajaban, está herido de gravedad.

PÁGINA 52

EFE

El autocar volcó sobre un terraplén, provocando el desgraciado balance de muertos y heridos.

SE REGISTRARON 329 ACCIDENTES

El verano dejó 6 muertos y 241 heridos en las carreteras palentinas

Seis personas perdieron la vida y doscientas cuarenta y una sufrieron heridas de distinta consideración en los 329 accidentes registrados en las carreteras palentinas durante los veraniegos meses de julio y agosto.

Las causas que los provocaron se pueden encontrar en el exceso de velocidad, el sueño, el cansancio, la distracción y los adelantamientos antirreglamentarios. Estas cifras contrastan con las del mismo período del año pasado, cuando se registraron veinte siniestros menos, aunque por el contrario hubo más víctimas mortales: once.

En cuanto a los heridos en el 99, hay que decir que 66 resultaron con lesiones de pronóstico grave y otros 175 leves. El director provincial de Tráfico dice que hay que seguir concienciando a los conductores.

PÁGINAS 4 Y 5

EL PAÍS DA 1 PUNTO DE VENTAJA A CiU Y *AVUI* 8

Los últimos sondeos acortan las diferencias entre Jordi Pujol y el socialista Pasqual Maragall

Los máximos dirigentes de CiU han coincidido en destacar que, según todos los sondeos, Jordi Pujol supera al candidato socialista Pasqual Maragall en intención de voto y que, tras las elecciones del 17 de octubre, sólo es posible o un gobierno de CiU o uno que sume el resto de formaciones.

El diario *El País* publicó ayer un sondeo que da a Pujol un punto de ventaja sobre Maragall, mientras que el diario *Avui* publica otra encuesta, encargada por CiU, que señala que son ocho los puntos que separan la coalición nacionalista del PSC.

El secretario general de CDC, Pere Esteve, ha asegurado que estas encuestas, y otras publicadas anteriormente, «confirman la mejora de la situación de Convergencia i Unió».

A su juicio, las encuestas demuestran que «se configuran cuatro espacios políticos: «La derecha con el PP, la izquierda con Maragall, Ribó y el PSOE, la izquierda nacional de ERC y el centro progresista de CiU».

PÁGINA 39

VIVIR EN PALENCIA

La asociación Alzheimer pide una unidad geriátrica en el Río Carrión PÁGINA 7

En el "Pintor Oliva" se han atendido más de 67.000 consultas PÁGINA 9

La lluvia obligó a suspender la procesión de La Piedad en Herrera PÁGINA 16

684 mineros trabajan en las explotaciones palentinas PÁGINA 18

Entregado el Premio Alberto Acítores PÁGINA 19

Hoy en DP

Deportivo

POLIDEPORTIVO *El presupuesto del Patronato Municipal de Deportes de Palencia se aproximará a los 500 millones.* PÁGINA 36

MOTOCICLISMO *Crivillé, que abandonó en 500 c.c., y Alzamora -segundo en 125-, siguen líderes del Mundial tras el Gran Premio de Valencia.* PÁGINA 33

CICLISMO *El italiano Roscioli ganó en Barcelona en una jornada "bochornosa". La etapa estuvo a punto de suspenderse.* PÁGINAS 34 Y 35

TERCERA DIVISIÓN *El Palencia goleó y el Becerril y Venta de Baños perdieron.* PÁGINAS 22 a 26

INDICE

PALENCIA	4
PROVINCIA	14
MONTAÑA	16
CERRATO	19
VEGA-CAMPOS	20
CASTILLA Y LEÓN	37
OPINIÓN	38
ESPAÑA	39
INTERNACIONAL	41
AGENDA	50
SOCIEDAD	52
CARTELERA	53
OCIO	54

M.C.D.2022

DESDE LA GÁRGOLA

RAQUEL BURGOS

CONTENEDOR Y BANCO

No parece que hagan muy buenas migas un banco y un contenedor juntos, tal como aparecen en la imagen, tomada en la Calle Caracas. Algunos vecinos han hecho llegar su protesta hasta nuestra Redacción, porque no les parece bien tal aparejamiento. Y menos mal que el contenedor no es de basuras, que es de papel y cartón. De todas formas, con el contenedor tan próximo, se quita visibilidad al usuario del banco, que además de estar sentado gustará siempre de ver el panorama y tener el horizonte despejado.

Cursos de informática en FUTUREKIDS
Es mucho más que aprender informática.
Grupos reducidos.
Adaptados a la edad de cada alumno.
En un entorno interactivo y creativo.
Desde los 4 años
FUTUREKIDS La informática es DIVERTIDA
FUTUREKIDS Líder mundial en enseñanza de informática
PEDRO FERNANDEZ DEL PULGAR, 5. ZONA PEATONAL ENTRE SAN MIGUEL Y CALLE MAYOR. TFNO. 979 747 356 - E-mail jmsrcyl@futurnet.es

CARTAS AL DIARIO

Las cartas deben llegar escrita a máquina, con la identificación completa y comprobante y fotocopia del DNI.Puede figurar con seudónimos o iniciales cuando lo considere la dirección. La extensión no pasará de unfolio. Diario Palentino no se responsabiliza de los contenidos de las cartas ni necesariamente los asume.

Pensiones y cotizaciones

Como está en candelero el tema de las pensiones y las subidas de las mínimas, me gustaría hacer algunas consideraciones al respecto.

Estoy de acuerdo en que algunas pensiones son de miseria, pero también hay que tener en cuenta las bases de cotización. Es decir que el sistema digamos que premia a cada pensionista con una pensión proporcional a sus cotizaciones. Y a algunos incluso sin haber aportado nada al régimen de la Seguridad Social.

Para evitar este estado de cosas, es de suponer que los Gobiernos adopten medidas para que las pensiones mínimas sean suficientes incluso holgadas para un decente pasar. Pero para llegar a ello hay que ir igualando las cotizaciones, de forma que nadie se quede en unos mínimos vergonzantes.

Un ejemplo lo tenemos en los planes de pensiones de las entidades bancarias o de ahorro, donde la percepción estará en relación absolutamente directa con la inversión.

Ya sabemos que no todos los salarios son iguales y que no serán nunca iguales las posibilidades de cotización. Y a ese acercamiento debe llegar el sistema, para que al final las pensiones mínimas sean mínimas pero socialmente suficientes.

Por otra parte, también hay que tener en cuenta que algunos pensionistas, a pesar de dejar de trabajar, siguen percibiendo rentas de sus propiedades, bien agrícolas, inmuebles o industriales. Y entonces, en ellos, pese a que estén percibiendo una baja pensión, no se da el caso de un desamparo social.

En estos casos, está claro que pudieron cotizar más y no lo hicieron, por lo que seguirán siendo de justicia los baremos de proporcionalidad entre cotizaciones y pensiones.

R. R. Y.

ORA y cambios

No he entendido nunca por qué las máquinas de expedición de billetes de la ORA no dan los cambios, al menos de las monedas.

Ya está bien que te obliguen a pagar por aparcar en tu ciudad, cuando has pagado ya tu impuesto municipal de rodaje. Pero que encima te obliguen a meter en las maquinistas el precio justo, porque no dan cambios, me parece un abuso excesivo.

No todo el mundo tiene por qué llevar en el bolsillo, en el momento de aparcar, unas monedas fraccionarias que ajusten la cantidad pedida en las maquinistas. Y por tanto es una molestia tener que andar pidiendo cambios por la calle.

Si las máquinas de tabaco, refrescos y chucherías están ya dotadas de sistemas de cambios hasta en duros, no entiendo por qué no los tienen las máquinas de la Ora.

Dando el cambio a los usuarios, se evitarían a estos muchos problemas.

Porque lo de llevar monedas no siempre es posible y no va estar uno pidiendo cambios por la calle.

Un usuario de la ORA

HEMEROTECA

HACE 100 AÑOS

Poca vendimia, pero de buen fruto

Se estaba terminando en el término de Palencia la vendimia, que aquel año llegó bastante temprana. Las heladas tardías de abril y mayo había hecho mucho daño en las viñas y por eso la cosecha era muy pobres. El periódico decía que se había contratado para las tareas vendimiadoras sólo la cuarta parte de obreros que otros años. Si el fruto era escaso, sin embargo su calidad era óptima.

HACE 75 AÑOS

Un nuevo milagro en Lourdes

La prensa se hacía eco de un presunto nuevo milagro ocurrido en Lourdes. La Oficina de Comprobación Médica, tras haber hecho minuciosos exámenes del caso, registraba la curación milagrosa de una monja franciscana que sufría tuberculosis pulmonar y vertebral. La curación había tenido lugar al penetrar la monja en la piscina de las abluciones.

HACE 50 AÑOS

Sanciones y precios del Deportivo Palencia

El Deportivo Palencia publicaba dos notas oficiales. Una de ellas se refería a las sanciones impuestas a los jugadores Wunch, Portilla y Mora, por su comportamiento en el pasado partido de Mieres, donde el equipo palentino cayó derrotado. La otra nota hacía referencia a los precios de las entradas, muy rebajadas, según se explicaba. Una entrada de general valía siete pesetas; la infantil, dos; la media entrada, cuatro; y el suplemento de tribuna, seis. Por otra parte, se informaba de que, pese a los apuros económicos del club, la Directiva había acordado entregar la recaudación del sorteo extra de su Tómbola para ayuda de los familiares de los obreros muertos en las obras de la iglesia de San Lázaro. Esa recaudación ascendía a 4.600 pesetas.

HACE 25 AÑOS

Inauguración del comercio de Simago

La firma Simago inauguró su superficie comercial en Palencia, sita en el número 2 de la calle de Pedro Romero. Tras la inauguración, el establecimiento abrió sus puertas al público. El periódico, ante este primer gran comercio implantado en nuestra capital, se hacía lenguas de su extensión y de la variedad de sus secciones comerciales, con una inusitada oferta de existencias. Las autoridades y representaciones locales fueron invitadas a recorrer la superficie y recibieron información de la empresa.

Distribuidor Oficial
' La otra telefonía móvil '
Gsm Air
Airtel
En el aire 607 222 027
En la tierra 979 706 115
En Palencia Menéndez Pelayo 1

M.C.D.2022

ARCOIRIS

ABEL HERNÁNDEZ

LA prensa de Madrid sigue pendiente del País Vasco y de Cataluña. El resto de España importa menos o casi no importa. Por llevar la contraria, el pasado fin de semana me acerqué a Extremadura, -Mérida, Cáceres, Trujillo- y descubrí un poco lo que fuimos y lo que en realidad somos, aunque no nos demos cuenta. Sobre todo, lo que podemos ser en el siglo que viene. Por aquí pasa el futuro.

Pero la prensa de Madrid, como digo, se ocupa sobre todo de los Ibarretxes, Arzallus y Otegis, y hasta de Anasagasti, que en las fotos sale últimamente con más pelo. Y ofrece páginas y páginas de los Pujoles, los Maragalles y Duranes.

En el caso vasco, por el tira y afloja de la paz, un río de meandros, en el que lo importante es lo

que no se ve, lo subterráneo; en el caso catalán, por la barahúnda electoral, que puede llevarse por delante el poder establecido y el difícil equilibrio político.

Son páginas que los lectores pasan de largo con hastío, pero que demuestran que los nacionalismos periféricos han conseguido ser el principal grupo de presión de España. Los nacionalistas vascos quieren quitar del medio a Jaime Mayor, el político más valorado por los españoles, y los nacionalistas catalanes ya se han cargado a Vidal Quadras y van a por Piqué. ¡Qué descanso sentado en el circo romano de Mérida, donde ya no salen leones ni gladiadores!. ¡Qué felicidad recorrer el Cáceres monumental! ¡Qué silencio.... de piedra ante la casa de los Pizarro en Trujillo, entre el graznido de las cornejas! ¡Cuántas vueltas da la Historia! Puede que algún día los españoles nos demos cuenta de lo que importa, de lo que importamos.

Hasta entonces habrá que soportar la algarabía. Madrid no es sólo la ciudad más ruidosa de Europa en el aspecto físico, con los decibelios disparados, sino también donde hay más ruido político. Dice Kundera que lo peor del siglo que acaba es haber convertido la música en ruido. Puede que sea aún peor convertir en ruido la política.

Desde el foro madrileño, Miguel Herrero de Miñón y Ernest Lluch, que no se resignan a su muerte política, ofrecen "ideas concretas para la paz", en un esfuerzo meritorio mejor valorado por los nacionalistas vascos que por los escarmentados políticos de la capital, que creen que lo que les sobra a ellos son ideas.

CONSTRUCCIONES
RUFINO DIEZ, S.A.
OBRAS EN GENERAL
CONSTRUCCION Y PROMOCION DE VIVIENDAS Y NAVES
VENTA DE PARCELAS
Avda. Valladolid nº 6 (entreplanta) Telf.: 979 725 355
34004 PALENCIA Fax: 979 712 606
Movil: 609 867 181
Móvil: 619 312 777
CONSTRUCCIONES RUFINO DIEZ, S.A.

EDITORIAL

Arriba las pensiones

ESTUPENDO. Será o no electoralista. Habrá sido por la presión ejercida por Chaves al subir las pensiones no contributivas en Andalucía, o más tarde por el honorable Jordi Pujol al copiar la idea en Cataluña. Será porque Aznar no podía permitirse el lujo de que fueran socialistas y convergentes quienes se apuntasen el tanto cuando es el PP quien tiene la llave de la caja fuerte.

Será por lo que sea, pero la realidad es que las pensiones han subido, sobre todo para los que menos cobran. Así pues, enhorabuena a nuestros pensionistas, que tras la buena noticia se han lanzado como "fittipaldis" a las agencias de viajes en busca de alguna de las ofertas del denominado Programa de Vacaciones para Mayores que financia el Imserso. Se lo merecen. Bastante han hecho por este país. Es una deuda que tenemos pendiente con ellos. Que lo disfruten.

Según nos explicaron los dirigentes del PP palentino el pasado sábado, más de 18.000 paisanos nuestros van a beneficiarse del histórico acuerdo. Por si fuera poco, todos los trabajadores estamos algo más esperanzados hoy de poder llegar en el futuro a beneficiarnos del sistema público de pensiones, gracias a ese fondo de reserva que figurará a partir de ahora en los Presupuestos Generales del Estado.

Y conste que nos da igual que la medida sea electoralista o no. Esa valoración se la dejamos a los políticos y que con su pan se la coman. Lo triste del caso es que esto nos demuestra, una vez más, que siguen viendo a los ciudadanos como simples números votantes, como si no hubiéramos cumplido todavía la mayoría de edad y nos dejáramos influir sólo por lo que dicen y no por lo que hacen. ¡Ciertamente lamentable!

Todos sabemos a estas alturas quién, cómo y por qué se ha aprobado esta subida -siempre escasa y mejorable- en el sistema de pensiones. Y tenemos meridianamente claro que no hubiera sido posible sólo por las buenas intenciones de los gobernantes, que damos por supuestas, sino porque la buena situación de nuestra economía así lo permite. Sería muy distinto si el sistema hubiera estado en quiebra, como parece que se encontraba hace tan sólo unos años. Y somos conscientes de que algunos de los que ahora se les llena la boca exigiendo la subida y tratando de aparecer como los artífices de la medida, en su día tuvieron las riendas en sus manos y a punto estuvieron de estrellarnos, sencillamente porque cada vez eran más en la larga lista de perceptores y menos los trabajadores que aportaban los fondos necesarios a las arcas de la Seguridad social.

Dejen pues a los ciudadanos en paz, que sabemos de sobra a quién tenemos que agradecérselo.

LAPIDARIO

"Chile no debe romper las reglas de derecho internacional, que son muy explícitas"
Josep Piqué
PORTAVOZ DEL GOBIERNO ESPAÑOL

"Se sigue considerando al pueblo alemán como único culpable de todos los crímenes de guerra cometidos por el nazismo"
Roland Suso Richter
REALIZADOR DE CINE ALEMÁN

MESA MADERO

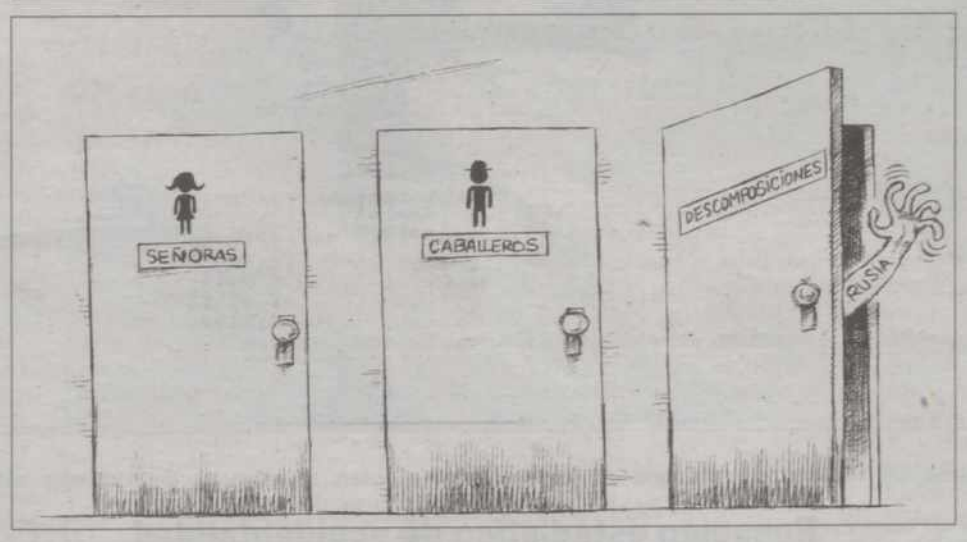

EL RETABLILLO

Puertas

Alguien nos ha preguntado que por qué las puertas de la catedral de Palencia ocultan edificaciones de otras épocas y que por qué no se respetaron esas edificaciones anteriores para abrir en ellas los huecos.

Podemos decirles que la estructura primitiva y desnuda de la catedral era de un trazado de cruz latina. Es decir que tiene sus naves alargadas y luego un crucero final, antes del ábside o girola. Si la catedral se mantuviera con ese trazado sin aditamentos, veríamos perfectamente sus muros exteriores formando esa cruz.

Pero sobre esa estructura se hicieron varias puertas, dos que dan a la Plaza de la Inmaculada y otra que da a la Plaza de Cervantes. Esas puertas no se abrieron sobre los muros que ya existían, sino que se concibieron como monumentales retablos de piedra, arrimados a los muros primitivos.

Son puertas, pues, abiertas dentro de enormes rectánculos arquitectónicos, que además se rellenaron con diversas molduras y figuraciones escultóricas. Por tanto, esas piezas forman un todo que se ha pegado a la estructura primitiva y, así, ocultan algunas partes de la primitiva catedral, como pueden ser muros, ventanales o adornos escultóricos.

Son puertas financiadas algunas por obispos, que así quisieron dejar su impronta en la catedral.

Para mejor entender el tema, ponemos una comparación. En una habitación se puede hacer un armario empotrado que no disloque la línea de la pared; o se puede colocar un armario prefabricado, que ocultará parte de esa pared y desdibujará la recta del muro.

Pues eso, lo del armario arrimado, es lo que ha sucedido con estas puertas.

Esperamos que estas explicaciones le sirvan al curioso lector.

Diluvios

Que nadie se alarme por las trombas de agua caídas este mes en diversos lugares de nuestra península y por el extranjero.

Diluvios de esos hubo siempre y con frecuencia en septiembre, mes que tiene fama de secar fuentes o llevarse puentes. La hemeroteca da fe de esto, porque hace cien y más años se registraban también nublados catastróficos, ciclones devastadores y trombas arrasadoras.

Es difícil imaginarse que algunos valles de nuestro Cerrato llegaron a tomar un frente de aguas de cerca de dos metros de altura y con una corriente violentísima, pero ahí están los testimonios escritos.

Si las imágenes que se describen en algunos de esos episodios diluvianos pudieran hoy verse por televisión, seguro que se nos quitaría toda sensación de alarma.

La naturaleza dio siempre esos sustos. Y al que le tocó, le tocó.

Juguete

La estatua dedicada a la mujer en la Calle Mayor está dando mucho juego.

Ya comentamos que era uno de los lugares preferidos para hacer las fotos turísticas de rigor.

Pero es que poco a poco se ha erigido en un atractivo para los juegos de niños, que ya casi a todas las horas invaden la figura y sus redondeces. ¡Y cómo se lo pasan!

DIARIO PALENTINO
Fundado en 1881
DECANO DE LA PRENSA PALENTINA

Editor:
Antonio Méndez Pozo
Presidente:
José Luis Alonso Almodóvar
Vicepresidente y Gerente TV y Radio:
Gregorio Méndez Ordóñez

Director:
Mariano Valero
Director Adjunto:
Guillermo Alonso
Redactor Jefe: Gonzalo Ortega Aragón
Redacción: Carmen Centeno, Jorge Cancho, Sonia Arnuncio, José Benito Iglesias, Jorge Liébana, Alberto Moreno, Alberto Abascal, Mercedes García, Luis Cabañes, Esther Marín, Ana Ramos y Ana Mencía. *Fotografía:* Rosa Marcos, Oscar Navarro, Enrique Caña y César Manso. *Edición:* Alfonso Alonso. **Montaña Palentina:** Ana García (Aguilar). Wifredo Román (Guardo). **Cerrato:** Luis Rivas. **Vega-Campos:** Cristina Esguevillas.

Director General
Jesús A. Bueno Ordóñez
Director Editorial
Vicente Ruiz de Mencía
Gerente
Javier Gutiérrez González
Directores departamento: José Manuel Sáenz de Cabezón (Admón y Financiero). Javier Hernández Revuelta (Publicidad). Agustín Sagredo (Org. y Desarrollo). Luis Santos (Informática).

M.C.D.2022

TRÁFICO BALANCE DE LAS OPERACIONES SALIDA Y RETORNO

SINIESTRALIDAD Durante los desplazamientos estivales de julio y agosto se han registrado un total de 329 accidentes

El verano deja seis muertos y 241 heridos en las distintas carreteras de la provincia

Entre las causas más comunes de los siniestros se encuentra el exceso de velocidad, el sueño, el cansancio o la distracción y los adelantamientos antirreglamentarios, por lo que la Dirección General de Tráfico sigue con su campaña de concienciación.

PALENCIA/PABLO ÁLVAREZ

Concluido el verano, es el momento de hacer balance de los desplazamientos estivales y cómo han influido en el tráfico de la provincia.

Las carreteras palentinas se han llevado la vida de seis personas en los meses de julio y agosto en un total de 329 accidentes registrados en estas fechas tan señaladas, en las que la mayoría de los españoles toman sus vacaciones.

Estas cifras contrastan ligeramente con las del año anterior, en las que el número de siniestros fue de veinte menos, alcanzándose la cifra de 309, y por el contrario hubo más muertos en las carreteras de la provincia, ya que un total de once personas perdieron la vida en esos mismos meses vacacionales.

Por este motivo es muy complicado establecer una relación entre el número de muertos y la cantidad de accidentes que se produjeron en los mismos intervalos de tiempo.

«Estos resultados se producen en función de determinadas circunstancias que se dan cada año, puesto que en cualquier momento se puede producir un accidente de un autobús en el que perecen todos los ocupantes y las cifras se disparan, sin que tengan relación alguna las causas y los efectos. Por este motivo, los datos estadísticos hay que valorarlos en su justa medida», declaró el jefe provincial de Tráfico, Manuel Esteban Figuero.

ÓSCAR NAVARRO

El pasado verano hubo 20 accidentes más que en el de 1998, si bien el número de víctimas mortales se redujo en cinco.

Heridos graves y leves

En cuanto al número de heridos graves que se han producido a lo largo de los meses de julio y agosto, este año se ha alcanzado la cifra de 66, de los cuales 29 tuvieron lugar a lo largo del primer mes de verano y otros 37 en el segundo.

Por lo que se refiere al balance de heridos leves, como es lógico es mucho mayor, y el total de julio se sitúa en 77, mientras que en agosto la cifra se acercó al centenar, con 98.

Estos datos, comparados con los de 1998 son relativamente inferiores, de igual manera que ocurre con los fallecidos. Así, a lo largo del verano anterior se registraron un total de 250 heridos, 57 de los cuales fueron de carácter grave y el resto leves.

Por lo que respecta al número de coches involucrados en los 329 siniestros que se han producido a lo largo del verano, las cifras alcanzan los 554.

Las causas en las que se han producido los accidentes resultan de lo más variadas, aunque en la mayoría de las situaciones se repiten las mismas de siempre. El exceso de velocidad, el sueño, el cansancio o la distracción inducidos por las comidas copiosas o por el consumo de alcohol, se encuentran presentes en muchos de los siniestros.

Otras causas

Los adelantamientos antirreglamentarios así como no ceder la prioridad de paso también figuran como otras de las causas más habituales en los siniestros.

Por este motivo, los esfuerzos de la Dirección General de Tráfico, así como de la Jefatura Provincial están encaminados a la concienciación de los conductores para que tomen las precauciones oportunas para reducir el número de percances en las carreteras. «Muchas de estas causas son consecuencia de otras, como el consumo de alcohol o drogas que influyen más tarde en la velocidad, así como las comidas copiosas que después provocan cansancio», aseguró Manuel Esteban.

COMPARACIÓN

El número de heridos graves y leves, comparados con los del año anterior, son relativamente inferiores, ya que en el verano del 98 hubo 250 heridos, 57 de ellos graves y el resto de carácter leve.

Resumen estadístico de accidentalidad

	1998		1999	
	Julio	Agosto	Julio	Agosto
Accidentes en carretera	87	99	86	98
Accidentes en zona urbana	54	68	70	75
Total	141	168	156	173
Muertos	4	7	1	5
Heridos graves	25	32	29	37
Heridos leves	80	113	77	98
Vehículos implicados	236	286	259	295

Gráfico Gabinete de Comunicación/Diario Palentino

Vehículos extranjeros en los accidentes más graves

De las seis víctimas mortales que se registraron en la provincia de Palencia, durante el pasado verano, cuatro de ellas viajaban en vehículos con matrícula extranjera.

El primero de éstos siniestros se registró en la N-620 (Burgos-Portugal), a la altura de Dueñas, en la que falleció un matrimonio de origen francés al atravesar la mediana y arder el coche. Como consecuencia del siniestro, se complicaron las labores de identificación de las víctimas, que quedaron calcinadas.

En el otro accidente murieron los dos miembros de un matrimonio leonés que viajaba en un coche de matrícula suiza a la altura de la localidad palentina de Villamartín.

M.C.D.2022

TRÁFICO

BALANCE DE LAS OPERACIONES SALIDA Y RETORNO

ENRIQUE CAÑA

Algunas carreteras de la provincia soportan una elevada densidad de vehículos.

RESUMEN La tercera parte han tenido lugar en la capital palentina

Las Nacionales 611 y 620 fueron las carreteras con más siniestros

El tramo horario en el que se registró un mayor volumen de circulación se encuentra entre las 10:00 y las 14:00 horas.

PALENCIA/P.A.
La provincia de Palencia canaliza la circulación de todo el tráfico de Castilla y León y del resto de España hacia el Norte del país, y sobre todo en el último tramo de la N-611 (Palencia-Santander), que se une con los vehículos procedentes desde Burgos.

Entre tanto, la N-620 (Burgos-Portugal) es una de las vías más utilizadas por los emigrantes portugueses que regresan a su país procedentes de Centro Europa.

Esto convierte a las dos carreteras en las más conflictivas de la provincia de Palencia, en primer lugar, por el volumen de tráfico que aguantan diariamente y también por el número de accidentes que registran.

En total, durante la campaña de verano, en la N-611 se han producido 31 siniestros, 17 en julio y 14 en agosto, mientras que en la N-620 el número es muy similar, sólo dos menos, con 15 en el primer mes de verano y otros 14 en el segundo.

Siguiéndolas ya de lejos, se encuentran la N-120 que une Logroño con Vigo y la C-615 entre Palencia y Riaño, por Saldaña, con aproximadamente la mitad de accidentes que en las dos anteriores.

De los 329 siniestros que se han registrado en la provincia a lo largo de este verano, más de la tercera parte han tenido lugar en la capital palentina, con un total de 132 y otros 13 dentro de otros núcleos urbanos.

El tramo horario en el que se registró un mayor volumen de circulación se encuentra entre las 10:00 y las 14:00 horas, aunque en las operaciones entrada y salida, el tráfico es prácticamente continuado a lo largo de todo el día.

Las vacaciones de los emigrantes como referencia

En contra de lo que se podía pensar, la referencia en muchos casos para las operaciones entrada y salida son las vacaciones de los emigrantes portugueses que en su día salieron de su país hacia Alemania o Francia y que vuelven en verano.

Las vacaciones no comienzan el día 1 o finalizan el 15 o el 31, sino que se regulan por semanas, de manera que tienen que volver un viernes o un domingo para estar trabajando el lunes.

De esta manera, el viernes 27 de agosto fue el día que más volumen de tráfico se registró en la N-620, con más de 26.000 vehículos a lo largo de todo el día en sentido Burgos y otros 9.000 hacia Palencia, mientras que el día 31 de ese mismo mes, que debería haber sido el más fuerte, las cifras son mucho menores, sumándose 16.000 en ambos sentidos.

ENTREVISTA

MANUEL ESTEBAN

JEFE PROVINCIAL DE TRÁFICO

«Hay que seguir concienciando»

P.A.

ALGUIEN dijo que los accidentes de tráfico son la mayor epidemia de la última parte del siglo XX. Por ese motivo son necesarios doctores, que en este caso deben ser los cuerpos de seguridad que velan porque los conductores tomen las medicinas correspondientes, los ingenieros que hacen las carreteras y los jefes de Tráfico que trabajan en cada provincia para que todo el dispositivo esté a punto y que no se produzcan más accidentes que los inevitables.

En el caso de Palencia, llevar la batuta y la dirección de la Jefatura Provincial de Tráfico le corresponde a Manuel Esteban Figuero.

Manuel Esteban.

- ¿Cómo analizaría el verano que se ha vivido en las carreteras palentinas?

- Comparando los datos fríamente con los de años anteriores, se puede decir que el número de accidentes ha aumentado sensiblemente, mientras que los fallecidos en las carreteras han pasado de once en 1998 a seis este año. Esto puede significar un consuelo, pero es necesario concretar que el resultado de los siniestros viene dado en función de determinadas circunstancias que en la mayoría de los casos no se pueden controlar.

- ¿Qué medidas se pueden tomar para que se reduzcan los accidentes en las vías de Palencia?

- Lo principal es concienciar a la gente de que no se puede jugar con los coches, y que se deben tomar una serie de precauciones que hagan posible mejorar la circulación por las carreteras. La disminución de las tasas de alcoholemia no son ninguna casualidad, y es que los conductores deben tener siempre presente que el coche y las bebidas alcohólicas son totalmente incompatibles. Deberían concienciarse de que coger el coche conlleva una abstención total. Además si se controla la velocidad y se toman las medidas pasivas de seguridad, como los cinturones en los asientos delanteros y traseros, así como los cascos en las motos, se reducirían considerablemente los resultados negativos de los accidentes.

- ¿Y después del verano, cuáles serán las fechas más complicadas para las carreteras palentinas?

- El primer momento difícil después de las vacaciones de verano será el puente de El Pilar, el 12 de octubre, ya que se producirán muchos desplazamientos. Lo mismo está previsto que ocurra el puente de La Inmaculada, a principios de diciembre y finalmente habrá que tener una atención especial con las vacaciones de Navidad.

- ¿Qué es lo que se puede hacer desde la Jefatura Provincial de Tráfico para reducir el número de accidentes?

- En primer lugar hay que coordinar los trabajos que se desarrollan en todas las carreteras de la provincia para que en las fechas claves no supongan ningún problema para la circulación. Si no se pueden realizar en esos momentos hay que tratar de que influyan lo menos posible. Pero lo fundamental sigue siendo que los conductores se conciencien de que no van solos en la carretera y que es necesario cumplir unas normas.

ESCUELA SUPERIOR DE TÉCNICAS PARASANITARIAS
Cursos profesionales
MASAJE
OSTEOPATÍA
Quiromasaje - Masaje Occidental
Masaje Deportivo - Masaje Chino.
Duración 11 meses.
Primer nivel: Osteopatía de la columna. Duración 11 meses.
ESCUELA HOMOLOGADA FENACO POR LA FEDERACIÓN NACIONAL
7 Centros en España
ENTREGA DE DIPLOMA
homologado por el Plan de Ordenación del Sistema Educativo de la Federación Nacional FENACO
Abierta Matrícula - PALENCIA - C/. Mayor, 15, 3ºE. Tel. 979 - 170157
Información: de lunes a viernes de 10 h. a 14 h. mañana y de 17 h. a 21 h. tarde - sábados: de 10 h. a 14 h. mañana.

M.C.D.2022

ENSEÑANZA El Instituto de Villamuriel no abrirá sus puertas hasta finales de septiembre

Un total de 9.277 alumnos de Educación Secundaria Obligatoria vuelven hoy a clase

El adelanto del curso en algunos centros privados y la posibilidad de su retraso en los institutos ha sembrado la inquietud entre la comunidad escolar en los últimos días.

PALENCIA/S. ARNUNCIO

Si el pasado lunes eran los alumnos de Infantil y Primaria quienes se incorporaban a las clases tras las vacaciones de verano, hoy les toca el turno a los matriculados en Educación Secundaria Obligatoria. La implantación de la ESO se completa este año con la incorporación del cuarto curso.

La Secundaria arranca este curso con 758 escolares más que el pasado. En total son 9.277 los niños que acudirán a las aulas y se repartirán entre catorce centros públicos y quince concertados.

Los alumnos de Villada, Villarramiel y Osorno seguirán acudiendo a los centros de Primaria para poder completar sus estudios de ESO, y los de Villamuriel deberán esperar hasta finales de septiembre para incorporarse a las clases del nuevo Instituto cuyas obras no finalizan hasta entonces.

Los alumnos del primer ciclo de ESO de los institutos Jorge Manrique y Victorio Macho continuarán en los colegios Marqués de Santillana y Buenos Aires, respectivamente, hasta que se sometan a obras que permitan reubicar al alumnado.

CÉSAR MANSO

Institutos y colegios vuelven hoy a ver llenas sus aulas con la incorporación de los alumnos.

Profesores

Los profesores asignados a la Educación Secundaria Obligatoria serán este curso 645 en centros públicos a los que hay que sumar 276 para centros concertados (que se reparten entre centros de Primaria y Secundaria).

De los más de nueve mil alumnos de Secundaria que hoy inician las clases en la capital y la provincia, 1.515 usarán el servicio de transporte escolar del MEC.

Los alumnos de las restantes enseñanzas -Bachillerato Logse, BUP, COU, FP, ciclos formativos, programas de garantía social, Educación Especial-, incluidos los de la Escuela de Idiomas, el Conservatorio, Educación de Adultos o Bachillerato a Distancia, comenzarán sus clases el 27 de septiembre.Las actividades lectivas finalizarán en los colegios públicos e institutos el día 23 de junio, mientras que las vacaciones de Navidad comenzarán el 23 de diciembre y terminarán el 9 de enero, según recoge el calendario escolar.

SUCESOS

Arden 13.000 pacas de paja en un incendio en Santa Cecilia del Alcor

PALENCIA

Las chispas que saltaron de un merendero unido al fuerte viento que soplaba fueron las causas del importante incendio que tuvo lugar en la noche del sábado al domingo en la localidad de Santa Cecilia del Alcor.

Miembros del Parque de Bomberos de la capital recibieron a las 20,10 horas de la tarde del sábado una llamada telefónica de un vecino de la localidad advirtiendo del incendio. Inmediatamente se desplazaban hasta el lugar dos vehículos de bomberos que al llegar a Santa Cecilia del Alcor comprobaron el peligro que suponía el viento, ya que el foco del incendio se encuentra en un alto.

Como consecuencia del fuego ardieron 13.000 pacas de paja que se encontraban apiladas junto al merendero. Los bomberos se vieron obligados a prolongar las labores de extinción hasta las 4,30 horas de la madrugada.

La intensidad del fuego motivó la presencia de los bomberos de Venta de Baños y los de Ampudia, que se trasladaron también hasta Santa Cecilia para colaborar en las labores de extinción, y fueron relevados a última hora por bomberos de Paredes de Nava.

Una vez apagado el fuego, un vecino de Santa Cecilia, utilizando una pala cargadora, procedió a remover la paja quemada para evitar que cualquier rescoldo pudiera reavivar el incendio.

Desde el Parque de Bomberos de Palencia se atribuye el origen del incendio a una chispa que pudo saltar desde el merendero hasta la paja apilada junto a él.

MEDIO AMBIENTE

Nuevo paso hacia el centro de tratamientos residuales

PALENCIA

El directivo nacional de la empresa Onyx (concesionaria del servicio de aseo urbano en Palencia), Santiago Alonso, se reunirá el jueves con el gerente provincial de la empresa y el alcalde de la capital, Heliodoro Gallego, para tratar sobre el futuro del centro de tratamientos residuales que sustituirá al vertedero de Valdeseñor. De esta forma, Palencia se adaptará a la normativa europea sobre centros de tratamientos de residuos.

PREFABRICADOS Y POSTES DE HORMIGÓN, S.A.

REDUCCIÓN DE CAPITAL

A los efectos de lo previsto en el artículo 165 de la Ley de Sociedades Anónimas, se hace público que la Junta General Ordinaria de Accionistas, celebrada el día 21 de junio del presente año, acordó por unanimidad, la reducción del capital en la cuantía de las acciones propias en cartera, por importe de catorce millones quinientas sesenta y cuatro mil (14.564.000) pesetas, mediante la amortización de 14.564 acciones de mil pesetas de valor nominal, número 6.801 a 8.800; 19.001 a 19.100; 21.051 a 21.150; 24.801 a 25.000; 29.526 a 30.525; 31.501 a 31.550; 33.401 a 33.750; 39.628 a 40.627; 45.048 a 45.097; 45.416 a 45.425; 46.626 a 46.725; 56.215 a 56.264; 57.766 a 57.865; 66.864 a 68.607; 77.203 a 77.302; 80.831 a 81.030; 96.932 a 101.528; 116.993 a 117.232; 127.645 a 128.124; 150.667 a 152.117; 159.331 a 159.410; 167.325 a 167.484; 189.326 a 189.459; 192.358 a 192.625, modificándose, en consecuencia, el artículo 7° de los Estatutos Sociales relativo al capital social que queda fijado en la cifra de DOSCIENTOS DIECIOCHO MILLONES TRESCIENTAS SESENTA Y OCHO MIL (218.368.000) pesetas, dividido en DOSCIENTAS DIECIOCHO MIL TRESCIENTAS SESENTA Y OCHO (218.368) acciones, numeradas del n° 1 al 218.368 por renumeración de las mismas.

Veinticinco de agosto de mil novecientos noventa y nueve
El Administrador Único

ALBERTO RODRIGO

LA CASA DE PALENCIA EN BURGOS FESTEJÓ A SAN ANTOLÍN

La Casa de Palencia en Burgos no ha olvidado a San Antolín y desde la ciudad vecina ha querido festejar a su Patrono con diversos actos, que ayer tuvieron su colofón con una entrega de premios, a la que asistieron autoridades burgalesas como la teniente de alcalde y presidenta de la Comisión de Festejos de Burgos, Isabel Abad, y la concejala Lourdes Martín. Además el concejal de Festejos del Ayuntamiento palentino, Celso Mellado, se trasladó hasta Burgos para unirse a los palentinos que allí residen. Socios y simpatizantes, sin olvidar a las reinas de las fiestas, se sumaron a este cierre de fiestas.

M.C.D.2022

CAMPAÑA Mañana se celebra el Día Mundial

Alzheimer-Palencia pide una unidad geriátrica en el Hospital Río Carrión

La asociación salió ayer a la calle para sensibilizar a la población y ofrecer apoyo a las familias de afectados por una enfermedad que va en aumento.

RAQUEL BURGOS

Los Cuatro Cantones, la Avenida de José Antonio y la Plaza de la Catedral fueron los lugares elegidos por la asociación para instalar las mesas informativas. La de Jardinillos y la Plaza de España no pudieron abrirse por el mal tiempo.

PALENCIA/S. ARNUNCIO

La presidenta de la Asociación de Familiares de Enfermos de Alzheimer, Milagros Carvajal, pidió ayer que se impulse la creación de una unidad geriátrica en el Hospital Río Carrión.

Con motivo de la celebración, mañana, del Día Mundial del Alzheimer, la asociación, que ha organizado unas jornadas informativas a lo largo de esta semana, ha recordado la importancia de una unidad de estas características «porque las personas afectadas por esta enfermedad requieren, en muchas ocasiones, de una atención sanitaria independientemente de la asistencia que pueden recibir en residencias y centros psiquiátricos».

Milagros Carvajal recordó la alta incidencia del Alzheimer en Palencia, «una provincia con un importante índice de envejecimiento» e insistió en «la importancia de crear nuevas plazas geriátricas en residencias para atender a un número cada vez mayor de afectados».

Jornadas

Las VII Jornadas Informativas que organiza la asociación comenzaron el pasado viernes con una visita a la exposición de Las Edades del Hombre. El mal tiempo impidió la instalación de dos de las cinco mesas informativas que se repartieron entre los Cuatro Cantones, la Avenida de José Antonio y la Catedral. Miembros de la asociación repartieron folletos entre los viandantes y pusieron a la venta diferentes libros en torno a la enfermedad.

«Hemos notado un cambio en la receptividad de la gente. Este año se ha recibido con una actitud más abierta la información que ofrecemos, quizás porque durante la semana de ferias de San Antolín tuvimos una caseta en el Salón y los palentinos ya estaban informados con antelación de los actos organizados con motivo del Día Mundial del Alzheimer», aseguró la presidenta.

El objetivo de estas actividades es sensibilizar a la población e informar sobre el apoyo psicológico, económico y administrativo que la asociación presta a los familiares de los enfermos. «Aunque es el enfermos quien padece el Alzheimer, la familia es la que lo sufre. Son unos pacientes muy difíciles que requieren de atención las 24 horas del día y acaban con el equilibrio familiar. El único arma de que disponen los cuidadores es la paciencia». Los actos proseguirán esta tarde con una conferencia sobre el Alzheimer en la Sala Don Sancho.

Centros de día, asistencia a domicilio y terapias

La Asociación de Familiares de Enfermos de Alzheimer atiende a 150 enfermos, aunque los cálculos de su presidenta es que en Palencia existan unos 3.500 afectados. Con sede en el Hospital Provincial San Telmo, AFA Palencia informa a las familias del Servicio de Estancias Diurnas que ofrece la Gerencia de Servicios Sociales para estos enfermos en San Juan de Dios y San Luis, donde existe un programa de respiro familiar. Junto a esta asistencia, la asociación ofrece ayuda a domicilio personalizada y realiza terapias familiares una vez al mes.

RENAULT
Con la Feria Internacional de Muestras de Castilla y León
DEL 17 AL 26 DE SEPTIEMBRE LA FINANCIACION CON UN BUEN TIPO
JUGADA MAESTRA
Laguna RT 1.9 dTi
2.845.000* Ptas
17.098.79* Euros
Clio RN 1.9 Diesel 3P.
1.490.000* Ptas.
8.955.08* Euros
Megane RT 1.9 Diesel
1.990.000* Ptas.
11.960.14* Euros
Scénic Mégane
COCHE OFICIAL DE LA FERIA INTERNACIONAL DE MUESTRAS DE CASTILLA Y LEON
SEGURAMENTE LO TIENEN TODO
Airbags de conductor y pasajero. Airbags laterales[1]. ABS[1]. Cinturones delanteros con limitador de esfuerzo. Refuerzos laterales en puertas, Dirección asistida, dispositivo antiarranque, cierre centralizado con mando a distancia, retrovisor exterior conductor con espejo panorámico, etc.
[1]ABS y Airbags laterales opcionales en Clio (Pack Seguridad)
En Septiembre, mes Diesel: SU JUGADA MAESTRA.
MULTIestreno
Para las necesidades de hoy y las de mañana
RENAULT
VICAUTO S.A.
C/. Extremadura, 13 (Pol. Industrial)
Tel.: 979 72 00 50 - PALENCIA
Avda. Cardenal Cisneros, 1
Tel.: 979 72 21 44 - PALENCIA

M.C.D.2022

Con el cierre de la media veda en la zona Norte de la provincia de Palencia se pone punto y final a la caza de la codorniz. Después de casi un mes de constantes disparos, los campos palentinos volverán a recuperar su habitual tranquilidad. Las capturas, muy superiores a las de la zona Sur, han dejado muy satisfechos a una buena parte de los aficionados a esta actividad cinegética que, para muchos, sigue siendo la reina de la caza menor.

PATRICIA

La abundante presencia de codornices en algunos cotos ha dejado más que satisfechos a muchos cazadores en el mes de agosto.

CAZA Algunos cazadores lograron grandes perchas, que hicieron recordar viejos tiempos

La irregularidad marcó el desarrollo de la media veda en la zona Norte de la provincia

PALENCIA/LUIS CABAÑES

¡Se acabó! Ahora sólo queda esperar a que los nuevos calores del próximo mes de agosto vuelvan a anunciar el inminente inicio de una nueva temporada de codorniz. Serán doce meses de ilusiones, de esperanzas, de recuerdos. Doce meses que darán paso a una nueva campaña que, por lo menos, debe ser igual que esta. Al menos así piensan los cazadores de la zona Norte de Palencia.

Precisamente han sido éstos últimos los que han puesto el punto y final a una temporada que, por aquellos parajes norteños, ha sido irregular, aunque ha dejado importantes perchas en una gran parte de las comarcas.

El arranque de la veda se produjo una semana más tarde que en el Sur. Los malos resultados obtenidos en Campos y en el Cerrato hacían temblar a algunos cazadores más septentrionales. Sin embargo, el primer día de caza dejó bien a las claras que la presencia de codornices en estos cotos era importante, aunque sin llegar a aquellos grandes años.

ÓSCAR NAVARRO

La actividad cinegética en la zona Norte ha arrojado unos resultados bastante positivos.

Las perchas, especialmente en zonas como Herrera de Pisuerga, Guardo o Santibáñez de la Peña, fueron realmente abundantes, con especial repercusión en aquellos cazadores que acuden a esta media veda con perros de garantías.

Los lances, con la espectacularidad propia de esta modalidad deportiva, se han repetido en numerosas ocasiones en cada una de las jornadas que los cazadores han salido al campo. Ribazos, arroyos, linderones y trigos fueron los lugares en los que con mayor frecuencia saltaron las codornices.

A pesar de las buenas condiciones climatológicas, que salvo los últimos días de la veda se mantuvieron con temperaturas agradables, colaboraron a que estas aves migratorias retrasaran de forma importante sus viajes migratorios.

Esta circunstancia ha permitido que hasta el último día de la temporada, los cazadores tuvieran garantizada la diversión, si bien la última semana ya se ha notado un importante descenso en el número de ejemplares abatidos por los cazadores.

En definitiva, una temporada de codornices que puede calificarse como buena en la zona Norte de la provincia, si bien también hay que reconocer que hubo zonas en las que estas aves brillaron por su ausencia, lográndose perchas similares a las de la zona Sur.

Buenas perspectivas de cara al inicio de la veda general, en el mes de octubre

Las escopetas estarán colgadas durante poco tiempo. La llegada del otoño traerá consigo una de las fechas más importantes para cualquier cazador, la apertura de la denominada veda general de caza.

Las perspectivas que se manejan en los diferentes cotos de la zona Norte de la provincia de Palencia son, en un principio, positivas.

La cría de la perdiz, reina por excelencia de la caza menor, ha sido bastante buena, habiéndose observado numerosos bandos en los diferentes cazaderos de la provincia.

La liebre, totalmente recuperada de la maldita Tularemia, volverá a protagonizar vertiginosas carreras y el conejo, si este mes le respeta, también estará presente en las cacerías.

A la espera de los recuentos definitivos de la campaña de anillamiento

La finalización de la media veda da para a los recuentos definitivos de la campaña de anillamiento de codornices, actividad que ha sido realizada por la Junta de Castilla y León por segundo año consecutivo.

La Administración regional está pendiente de recibir la totalidad de las anillas que se han recuperado durante las diferentes jornadas cinegéticas, algo que permitirá recopilar una serie de importantes datos.

La llegada de anillas no ha sido todo lo importante que hubieran deseado los responsables de esta campaña, aunque las que han sido remitidas hasta la Junta de Castilla y León permitirán seguir conociendo algunos datos más sobre los movimientos de estas pequeñas aves migratorias.

M.C.D.2022

SANIDAD El director médico de Atención Primaria, satisfecho tras seis meses de funcionamiento

El nuevo Centro de Salud "Pintor Oliva" ha atendido 67.000 consultas desde su apertura

La actividad asistencial arroja una cifra de 8.136 usuarios del área de Pediatría; 34.544 en Enfermería; 457 en Fisioterapia; 1.202 en Matronas y 215 en Trabajadores Sociales. Además 4.089 pacientes fueron derivados a especialistas.

PALENCIA/S. ARNUNCIO

Desde su apertura el pasado 15 de marzo, el nuevo Centro de Salud "Pintor Oliva" ha prestado asistencia médica a un total de 67.049 pacientes en el área de Medicina General y a 8.136 en el de Pediatría, a los que hay que sumar 1.278 y 2 visitas en el domicilio, respectivamente.

De estos 67.049 usuarios, 54.829 fueron atendidos en consultas a demanda; 10.496 en consulta administrativa organizada y el resto, 1.724, en consulta programada-concertada, según datos facilitados por el Insalud.

La mayor parte de los niños atendidos en el centro, 7.177, acudieron después de haber solicitado consulta, mientras que los 959 restantes recibieron atención programada.

La actividad asistencial del área de Enfermería de "Pintor Oliva" arroja después de los primeros seis meses un balance de 34.544 usuarios, de los cuales 15.861 fueron atendidos en consulta. El personal de Enfermería del centro atendió además a 2.204 personas en el domicilio, de las que 1.935 fueron usuarios del programa de visitas domiciliarias concertadas.

En las unidades de Fisioterapia, uno de los servicios que el centro de salud incorporó cuando estrenó sus nuevas instalaciones, la actividad asistencial llegó a 457 usuarios y se realizaron 4.979 sesiones. Otros 223 pacientes procedentes de Atención Primaria iniciaron tratamiento de fisioterapia a lo largo de estos seis primeros meses.

Matrona

Por otra parte, 1.202 mujeres recibieron atención de la matrona a través de los servicios de seguimiento a la mujer embarazada, preparación al parto o información sobre métodos anticonceptivos, entre otros. La matrona realizó además 172 visitas domiciliarias y 112 sesiones de psicoprofilaxis o clases de preparación al parto.

El trabajador social de que dispone el centro asistió a 215 pacientes, llevó a cabo 166 visitas domiciliarias y 4 intervenciones comunitarias.

El equipo médico del centro de Atención Primaria realizó 4.089 solicitudes para derivar pacientes a las consultas especializadas del Hospital Río Carrión, y solicitó 4.108 estudios de laboratorio y 1.384 de radiología.

El director médico de Atención Primaria, Luis Fernando Barrio, valoró satisfactoriamente los primeros seis meses de funcionamiento del Centro de Salud "Pintor Oliva". «La actividad desarrollada a lo largo de estos primeros meses en el nuevo centro de salud ha sido amplia y satisfactoria, y su funcionamiento, digno y adecuado», señaló.

ENRIQUE CAÑA

El Centro de Salud "Pintor Oliva" ha cumplido este mes medio año en funcionamiento.

Los vecinos piden un servicio de Odontología

Los presidentes de las asociaciones vecinales adscritas al Centro de Salud "Pintor Oliva" -Avenida de Madrid, Campo de la Juventud, Barrio de Santiago y El Carmen- coincidieron en solicitar que se ponga en marcha el prometido servicio de atención bucodental, una de las novedades que iba a incluir este centro.

«Todavía no hay especialista para el servicio de Odontología, aunque sí existe en Fisioterapia. En general, los vecinos estamos contentos con el centro, aunque seguimos pidiendo más médicos porque la población a la que hay que atender va en crecimiento y son casi 30.000 cartillas las existentes», señaló Celestino González, presidente de la Avenida de Madrid y representante de los vecinos en el Consejo de Salud.

Otras peticiones de los vecinos se refieren a la mejora de los accesos al centro, ya que creen que el paso para minusválidos no está en las mejores condiciones. La presidenta del Campo de la Juventud, Ángeles López, y el del barrio de Santiago, Evelio Rodríguez, consideran necesario un incremento de la plantilla de médicos para que las consultas no se saturen, mientras el presidente del Carmen, Javier Sancho, pide un servicio de rayos.

POLDOBEL, S.L.
La Junta General Extraordinaria y Universal celebrada el día 16 de septiembre de 1999, adoptó por unanimidad los siguientes acuerdos:
– Traslado del Domicilio Social de la C/. Mayor, 100 a C/. Mayor, 14 de Palencia.
– Adaptar los estatutos de la sociedad a la legislación vigente.
– Renovación del cargo de Administrador Único.
EL ADMINISTRADOR UNICO

Ofertada en BOCYL nº 112 de 14 de junio de 1999
64 Auxiliares Advos.
40 Administrativos
PLAZAS
Junta de Castilla y León
Titulación exigida: desde Graduado Escolar, FP1 o equivalente
¡Comience ya su preparación!
Nuevas Ediciones septiembre 99
TEMARIOS YA A LA VENTA
Temarios totalmente actualizados
Recoja información gratuita y adquiera los textos en:
LIBRERÍA J.M. Avda. República Argentina, 14. PALENCIA
LIBRERÍA ALFAR. Los Tintes, s/n. PALENCIA
Editorial MAD, S.L.

IMPORTANTE EMPRESA PRECISA URGENTEMENTE PARA PALENCIA
PERSONAL
· Edad entre 21 a 50 años.
· Muy buenas condiciones económicas. C.M.
Interesados presentarse hoy Lunes día 20, en C/ Mayor Nº 110, 1ºE, de 10 a 14 y de 16 a 20 horas.
Preguntar Sr. J.M. Andrés.

ESCUELA DE MÚSICA ORTEGA
CLASES DE MÚSICA DESDE LOS 4 AÑOS
SISTEMA PEDAGÓGICO JAPONÉS PARA EL DESARROLLO ARTÍSTICO Y MUSICAL DE LOS NIÑOS
EN NUESTRA ESCUELA TAMBIÉN CLASES DE MÚSICA PARA TODAS LAS EDADES
GRUPOS DE INICIACIÓN A LA MÚSICA PARA ADULTOS
CALLE QUEIPO DE LLANO, 4
(LATERAL IGLESIA DE LA COMPAÑÍA)
TELÉFONO: 979 74 17 72

Junta de Castilla y León
DELEGACIÓN TERRITORIAL
Servicio Territorial de Industria, Comercio y Turismo
Edificio Múltiple - Casado del Alisal, 27
34001 - PALENCIA

En cumplimiento de lo que disponen los Decretos 2617/1966 y 2619/1966, de 20 de octubre, sobre autorización de instalaciones eléctricas, y la Ley 54/1997, de 27 de noviembre, del Sector Eléctrico, en su título IX, sobre declaración de utilidad pública, expropiaciones y servidumbres en materia de instalaciones eléctricas, se somete a Información Pública la solicitud de autorización administrativa y declaración de utilidad pública, en concreto, formulada por **HIDROELÉCTRICA DEL PISUERGA 2.000, S.L.**, para las instalaciones destinadas a distribución de energía eléctrica:

– Línea M.T. a 15 KV de 941 metros de longitud, evacuación de la central hidráulica "Molino de las Huertas", en Herrera de Pisuerga (Palencia). (NIE - 3.066)

Durante el **PLAZO DE TREINTA DÍAS**, los interesados podrán examinar el proyecto de la instalación en la oficina de este Servicio Territorial, sita en Palencia, Avda. Casado del Alisal nº 27, planta baja. Durante el mismo plazo, y en la misma oficina, podrán presentar, por escrito, y dirigidas a este Servicio Territorial, las alegaciones que estimen oportunas.

Palencia, 9 de septiembre de 1999
EL JEFE DEL SERVICIO
Fdo°: Marcelo de Manuel Mortera

M.C.D.2022

José Luis López Henares.

CONSEJO DE EUROPA

López Henares plantea hoy en Estrasburgo recomendaciones contra el terrorismo

PALENCIA

El senador del Partido Popular por Palencia y presidente de la Comisión de Asuntos Exteriores de la Cámara Alta, José Luis López Henares, presentará hoy en la Asamblea del Consejo de Europa una importante recomendación sobre "Las democracias europeas contra el terrorismo".

En su intervención destacará la necesidad de actualizar los instrumentos internacionales, especialmente los convenios contra el terrorismo y la extradición, para que los terroristas no puedan ampararse en la vaga cobertura de que realizan acciones políticas y para que la extradición no pueda verse entorpecida con el derecho al asilo político.

El parlamentario palentino solicitará la revisión de la convención europea para represión del terrorismo de enero de 1977 con el fin de ampliar las infracciones penales de naturaleza terrorista a los actos de preparación de asociaciones y financiación para cometer este tipo de delitos.

Además, propugnará un manual de educación cívica, básico para todas las Escuelas de Europa con el fin de luchar contra la propagación de ideas extremistas y promover la tolerancia y el respeto de las demás como valores esenciales de la vida colectiva.

El senador del Partido Popular considera que la convención de lucha contra el terrorismo debe cubrir las amplias posibilidades de delincuencia que ofrecen las tecnologías modernas.

Como conclusión, señalará que estas recomendaciones pretenden reforzar la cooperación internacional para intensificar la eficacia contra el terrorismo.

ASOCIACIONISMO Dejó la presidencia del colectivo de mujeres "Carmen Montes" el día 13

Marisa Martín: «El medio rural carece de cauces progresistas para la participación»

La ex-presidenta hace un buen balance de la trayectoria de esta asociación, en la que Carmen González Lahidalga ha tomado el relevo de forma provisional hasta que se celebre la asamblea general extraordinaria, en octubre.

PALENCIA/CARMEN CENTENO

La Asociación de Mujeres Progresistas "Carmen Montes" se constituyó a finales de 1996, aunque su presentación pública no tuvo lugar hasta el mes de enero de 1997. Desde sus inicios y hasta el pasado 13 de septiembre el colectivo había estado presidido por Marisa Martín Serrano y ahora lo hace, en funciones, la vicepresidenta Carmen González Lahidalga.

«Me sentiría incómoda tratando de que mi responsabilidad política en la Concejalía de Bienestar Social del Ayuntamiento de la capital no interfiriera en el desarrollo de la Asociación y viceversa. No se trata de que los cargos sean incompatibles legalmente, sino de que existe el riesgo de ser juez y parte», explica Marisa Martín al hablar de su reciente dimisión como presidenta del colectivo de mujeres.

El hecho de dejar el cargo no ha supuesto en modo alguno su alejamiento de la Asociación, en la que sigue creyendo y por la que sigue apostando, «como cauce para las mujeres progresistas, con inquietudes y ganas de trabajar por conseguir la igualdad, la libertad y el desarrollo, sobre todo en el medio rural».

PABLO REQUEJO

Marisa Martín, ex-presidenta de la Asociación "Carmen Montes".

Precariedad del medios

El próximo mes de octubre la Asociación de Mujeres Progresistas "Carmen Montes" celebrará una asamblea general extraordinaria para renovar los cargos de la Junta Directiva, pero aún se sigue trabajando en la programación.

«La Asociación va a seguir, como hasta ahora, incidiendo en el medio rural, además de organizar un encuentro con asociaciones progresistas de otras Comunidades Autónomas, para el intercambio de experiencias», dice Marisa Martín.

Al hablar de la trayectoria de la Asociación de Mujeres Progresistas "Carmen Montes" en estos dos años y medio, se refiere en varias ocasiones a la precariedad de medios materiales que la caracteriza, contrarrestada, eso sí, con el entusiasmo y la dedicación de quienes la integran.

Recuerda que fueron siete las mujeres que la constituyeron y que el año 1997 lo dedicaron sobre todo a dar a conocer la Asociación, mendiante diversas reuniones con colectivos del medio rural.

«En la capital hay otras asociaciones con objetivos similares, pero en los pueblos sólo existen los grupos de amas de casa y la Federación de Mujeres del Medio Rural, que ha hecho una buena labor, pero no representa a la totalidad», señala.

En este periodo de presentación en los pueblos palentinos, hubo que superar algún que otro hándicap "natural", como es esa especie de rechazo que existe hacia una asociación que se identifica con el feminismo y que nace con una identificación política, socialista en este caso, «que genera simpatías naturales y rechazos inminentes», por lo que la receptividad fue limitada.

«A ese hándicap sumamos otro no tan natural, como es la falta de recursos propios, y eso supone una desventaja frente a otros movimientos asociativos», recuerda.

La Asociación planteó al INEM la puesta en marcha de un servicio integrado de empleo, pero no recibió ningún tipo de ayuda para ello. Tampoco consiguió recursos del Ayuntamiento capitalino y de la Junta de Castilla y León, ni fue posible hacerse con una sede porque al parecer no había locales públicos disponibles para ella.

El año 98 fue de replanteamiento y de esfuerzo añadido, «ya que vimos que se precisaba mucha imaginación, medios propios y una mayor presencia para conseguir nuestros objetivos».

En colaboración con asociaciones de seis localidades se llevó a cabo un programa de formación en dos áreas temáticas: una de asesoramiento jurídico sobre separaciones y transmisiones patrimoniales y otra sanitaria en torno a la depresión y a la menopausia. Se desarrolló en Venta de Baños, Villaviudas, Osorno, Boadilla de Rioseco, Autilla del Pino y Dueñas, a razón de dos sesiones por tema y con asistencia de unas 20 mujeres en cada lugar.

La Asociación "Carmen Montes" también puso en marcha el año pasado un curso de habilidades domésticas de 40 horas, dirigido sobre todo a los hombres y planteado de una forma muy práctica. «Se trata de que no se eximan del reparto de las tareas del hogar por falta de conocimiento», explica Marisa Martín.

Balance esperanzador

A estos cursos y programas hay que añadir la exposición y la conferencia sobre la situación de las mujeres afganas, distintas ponencias sobre temas puntuales y su participación en la semana de actos del Día de la Mujer.

A pesar de las "barreras" con las que a veces se ha topado la Asociación en el medio rural y con el hándicap de la falta de medios a la espalda, el balance es a juicio de Marisa Martín «esperanzador».

Reconoce, eso sí, que va a ser necesario un esfuerzo mayor para implantarla en la sociedad y dar respuesta a esas mujeres progresistas, «con inquietudes de formación y dinamización», que viven en los pueblos palentinos y necesitan cauces participativos.

ASAMBLEA

El próximo mes de octubre se celebrará una asamblea general de carácter extraordinario para proceder a la renovación de los cargos que conforman la Junta Directiva, pero aún se sigue trabajando en los preparativos.

ACTIVIDADES

Durante 1998 la Asociación hizo un replanteamiento y esfuerzo añadido, «ya que vimos que se precisaba mucha imaginación, medios propios y una mayor presencia para conseguir nuestros objetivos».

TEATRO ORTEGA Y DIARIO PALENTINO

REGALAN ENTRADAS PARA EL ESTRENO DE "AUSTIN POWERS: LA ESPÍA QUE ME ACHUCHO"

A LAS 100 PRIMERAS PERSONAS QUE PRESENTEN ESTE CUPÓN EL PRÓXIMO DÍA 23

EN LAS OFICINAS DE DIARIO PALENTINO EN C. MAYOR, 67

Solamente cupones originales

M.C.D.2022

CULTURA

LA IGLESIA EXHIBE SU PATRIMONIO

INFRAESTRUCTURAS Ministerio, Junta y Obispado correrán con los gastos

La Catedral sufrirá nuevas obras en cuanto concluyan Las Edades

Se trata de un acondicionamiento de las vidrieras y un remate de los arcos del claustro, que han quedado dañados al eliminar los muros de cerramiento.

PALENCIA/ MERCEDES GARCÍA

El hecho de que Las Edades del Hombre abandonen Palencia, no va a ser sinónimo de que se paralicen las obras de restauración de la Catedral. Con este motivo, el delegado de Patrimonio de la Diócesis ha mantenido ya conversaciones con el secretario de Estado de Cultura para advertirle que la primera fase de restauración del claustro -consistente en eliminar el cegamiento de los arcos- ya ha concluido, y que sería conveniente destinar una nueva partida para acometer un segundo proyecto. Se centraría en rematar cada uno de los arcos de la citada dependencia, ya que han quedado mordidos y dañados al eliminar el muro de cerramiento.

Ángel Sancho ha advertido también que una vez que quede limpio el claustro habrá que plantearse cuál es el tipo de vidrio más adecuado para cubrirle, ya que hay algunos tipos de cristales que dejan pasar la luz y no el sol.

Además, esta zona de la Catedral quedará perfectamente acondicionada con una iluminación correcta, que podría ser costeada por el mismo mecenas que sufragó los gastos de la iluminación externa del templo -Iberdrola- puesto que el claustro es considerado como exterior.

Por otra parte, el pasado jueves tuvo lugar la recepción de obra de los trabajos acometidos en las girolas alta y baja. No obstante, hay que recordar que la restauración de esta parte de la seo no finalizará hasta que no se haga un tratamiento adecuado de los ventanales del ábside, proyecto del que ya es conocedor la Junta, ya que será la encargada de costearle.

El delegado de Patrimonio ha reconocido que aunque estos trabajos no exigen un presupuesto elevado, sí llevan tiempo, ya que el tratamiento adecuado de las vidrieras exige la presencia de un vitralista experto que trabaje manualmente.

ENRIQUE CAÑA

Los turistas han encontrado muy cambiado el templo catedralicio.

También se sustituirá el pavimento dañado del templo

Sustituir el pavimento dañado del templo catedralicio es otra de las necesidades que no ha pasado inadvertida al delegado de Patrimonio de la Diócesis, que considera que todas estas obras se deben acometer inmediatamente «para aprovechar el calor del éxito de Las Edades».

No hay que olvidar tampoco que una vez que se desmonte la exposición, la seo deberá acoger también un acondicionamiento global.

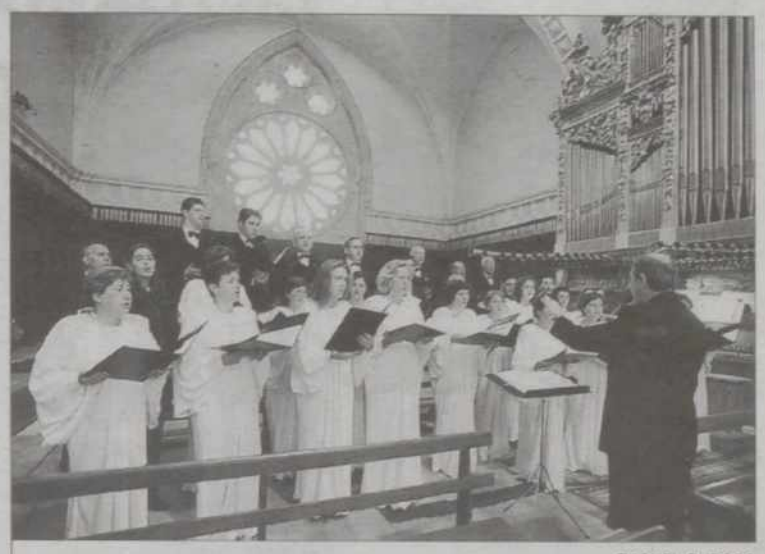

RAQUEL BURGOS

La Coral está formada por 40 voces y tiene un amplio repertorio.

Éxito de la Coral Carrionesa en el ciclo de misas cantadas

PALENCIA

La iglesia de San Francisco volvió a registrar ayer un lleno total durante la celebración del ciclo "Órgano y voces en la liturgia", que ha organizado Las Edades del Hombre durante septiembre y octubre.

La Coral Carrionesa, dirigida por Francisco Javier Macho, protagonizó con éxito la velada de ayer.

ROSA MARCOS

Álvarez de Miranda reconoció que aquí hay riqueza abandonada.

El Defensor del Pueblo sale encantado de Las Edades

PALENCIA

El Defensor del Pueblo ha vuelto a visitar la exposición palentina de Las Edades, de la que ha dicho que «ayuda a conocer los tesoros de nuestros antepasados, que en su fe trabajaron en estas tierras».

Reconoció que esta provincia tiene mucha riqueza abandonada, y que esta exposición contribuirá a conservarla.

M.C.D.2022

Ya es posible peregrinar desde el aire a Santiago

Excelente acogida de la colección sobre el Camino de Santiago que sacó ayer a la calle *Diario Palentino*, en la que da a conocer la Ruta Jacobea a vista de pájaro.

Los palentinos demostraron ayer un gran interés por la Ruta Jacobea, ante la calurosa acogida que brindaron a la colección "El Camino de Santiago desde el aire". Se trata de una nueva oferta editorial de *Diario Palentino*, que entrega de forma gratuita los domingos a sus lectores junto con el ejemplar del periódico.

La colección consta de 22 fascículos de 8 páginas cada uno, ilustrados con fotografías tomadas entre los meses de junio y julio de 1999. Además, el texto que acompaña a las fotos ha sido extraído de la prestigiosa guía Codex Calixtinus de Aymeric Picaud.

No hay que olvidar que el recorrido visual por esta guía se hace especialmente atractivo al tener las localidades, monumentos y ríos señalados sobre las fotografías.

Cuenta además con una línea semitransparente que va marcando el itinerario del Camino y con dibujos hechos a mano, que acompañan a los relatos y a los hitos, que describen aquello de lo que se habla.

Algo muy novedoso de esta colección es que un peregrino, llamado Samuel, va narrando las historias y las anécdotas que le han ido sucediendo durante toda la Ruta. Relatos a veces ficticios y a veces reales que aportarán detalles sobre lo que es y significa la Ruta de las Estrellas.

Resulta también muy práctico el hecho de que cada uno de los fascículos cuente con un localizador, que detalla sobre un mapa general cuál es la zona explicada en ese capítulo, a qué etapa pertenece y qué es lo más destacado de la misma.

RAQUEL BURGOS

Algunos de nuestros lectores no resistieron a llegar a casa para ojear la colección, ya que contiene 350 interesantes fotos que permiten ver íntegramente el Camino de Santiago.

FESTIVAL DE TEATRO

Tubo Mágico presenta hoy y mañana la obra "Galileo", en el Principal

PALENCIA

Tubo Mágico representará en el Teatrol Principal de la capital la obra "Galileo", de Bertold Brecht, dentro del Festival de Teatro "Ciudad de Palencia". Se trata, sin lugar a dudas, de una oportunidad única para conocer una obra especialmente querida por su autor.

Con un humor endiablado, con una acidez envidiable, con una sensibilidad difícil de encontrar hoy en los escenarios, Brecht nos lleva de la risa a la emoción, con sus variadas situaciones, con sus múltiples lenguajes teatrales: de la comedia a la canción, de la máscara a la tragedia. Capaz de conmover, de abrir las mentes, que como reclama Galileo, debe ser uno de los mayores empeños de la ciencia, la metáfora del propio teatro.

Un magnífico reparto encabezado por Manuel de Blas, Premio Nacional de Teatro, y Paca Ojea, al frente de diez actores que se desdoblan brillantemente en los más de cincuenta personajes de la obra.

Adaptación y dirección de Santiago Sánchez, quien, pese a su juventud, ha colaborado con gente del prestigio de Boadella, Raymond Cousse o Dario Fo, y ha firmado algunos de los espectáculos de mayor proyección de estos últimos años, caso de la dirección diaria de "Imprebís".

MÚSICA El espectáculo tendrá lugar el día 22 a las 19,30 horas

"D.V.A." llega a la Estación de Palencia en las IV Paradas Culturales de Renfe

PALENCIA

La compañía teatral leonesa La Danaus y la compañía de danza catalana Sol Picó presentan el espectáculo "D.V.A." (Dudoso Valor Artístico) dentro de las IV Paradas Culturales en la Estación que organiza Renfe durante el mes de septiembre en León, Palencia, Oviedo, Santiago de Compostela y Vigo.

El espectáculo se desarrollará en las inmediaciones de la estación de Palencia el próximo día 22, a las 19,30 horas.

ENÉRGICA

La Danaus y Sol Picó presentan este espectáculo que fusiona la danza contemporánea y el teatro de calle. La puesta en escena es enérgica y profundiza en la erótica de la expresión al servicio del cuerpo.

Cuatro bailarinas

"D.V.A." es una pieza de danza para cuatro bailarinas, cuatro actores, varios manipuladores, estructuras móviles y algunos objetos. Este espectáculo de "danza de calle" tienen forma de pasacalles y fusiona las disciplinas de la danza contemporánea y el teatro de calle. La puesta en escena es muy enérgica, tremendamente desafiante y voluptuosa, profundizando en la erótica de la expresión al servicio del cuerpo, el ritmo y la música en directo.

Esta iniciativa se inscribe dentro de las Paradas Culturales en la Estación, una idea que surgió en 1996 con el fin de convertir las estaciones de ferrocarril en puntos de referencia para actividades lúdicas, culturales y comerciales dentro de las ciudades. En las Paradas hay una apuesta permanente por la innovación y la creatividad de jóvenes valores.

La primera edición consistió en un recital de poesía que tuvo lugar en la estación de León, en la que participaron importantes poetas de la región -Antonio Colinas, Jesús Fonseca, Antonio Gamoneda, Gaspar Moisés Gómez, Juan Carlos Mestre, Antonio Pereira y Elena Santiago.

Esculturas

En 1997 la escultura tomó el relevo en las estaciones de Palencia, León y Oviedo, donde expusieron sus obras Eduardo Cuadrado, Feliciano Álvarez Buenaposada y Amancio González Andrés.

El pasado año las Paradas extendieron su radio de acción a las estaciones de Valladolid, Gijón, León y Vigo, que sirvieron de marco para la representación de una versión libre de "Rey Lear" de la compañía La Danaus, que cosechó un importante éxito.

Sin lugar a duda, la iniciativa contribuirá a hacer mucho más amena la espera al viajero del tren, que seguro que encuentra agradable toparse con este espectáculo.

"D.V.A" es una pieza de danza para cuatro bailarinas.

Desfile de Moda en Favor Víctimas Guerra Kosovo
PALENCIA ayuda a KOSOVO
Organiza: Médicos del Mundo
Colaborador y punto de venta:
DIARIO PALENTINO
Calle Mayor, 63 - Precio Único: 500 pts.
QUE SOLO SE TRATE DE UN JUEGO
Lugar: Pabellón Municipal de Deportes Fecha: 24 - Septiembre - 1999 Hora: 21:30

M.C.D.2022

TÚ DECIDES
CÓMO PLANIFICAR TU GASTO.

CENTRO DE PLANIFICACIÓN

PLANIFICAR TU GASTO ES MUY FÁCIL.

TÚ DECIDES CUÁNTO QUIERES PAGAR AL MES. TIENES UN PLAN DESDE 2.500 PTA CON 30 MINUTOS EN LLAMADAS.

5 PLANES A ELEGIR. SIN FRANJAS HORARIAS. LLAMES DONDE LLAMES*.

AHORA EL ALTA GRATIS**

INFÓRMATE EN EL 900 108 108
O EN www.movistar.tsm.es

Planes MoviStar

*Infórmate de condiciones minutos adicionales e internacionales.
**Promoción válida para las nuevas altas realizadas del 06.09.99 al 30.09.99 en los contratos para particulares: Elección, Personal, Personal Exacto, Friends & Family, Próxima, Tarifa Canaria y Planes. No acumulable a ninguna otra promoción de tráfico vigente en el mismo periodo.

Telefónica

M.C.D.2022

VILLAMURIEL El Auditorio de la Casa de Cultura "Jesús Meneses" registró un lleno

Una gala polifónica conmemoró el Cuarto Centenario del Milagro de la Virgen

VILLAMURIEL/L.M.RIVAS

El Salón de Actos de la Casa de Cultura Jesús Meneses de Villamuriel de Cerrato acogió una gala polifónica conmemorativa del Milagro de la Virgen ocurrido hace 400 años cuando la hambruna y la sequía asolaban los campos cerrateños.

El mal, que parecía no tener fin, dejaba un rastro de desolación que únicamente encontró respuesta en la devoción de los vecinos por su Virgen, a la que decidieron sacar en procesión como medida disuasoria de los males y como bálsamo de sus penas.

Estos, pese a sus penurias, decidieron alumbrar a la Virgen con velas de gran tamaño, que en lugar de comprar, alquilaron al peso, ya que sólo pagarían la cera que se consumiera durante el trayecto.

L.R.C.

Uno de los grupos participantes durante la interpretación de su repertorio.

El Coro "Regina Angelorum", el grupo "Carrión" y la coral "Fray Marcos de Barrio" ofrecieron una cuidada interpretación de diferentes piezas de sus repertorios.

Sorpresa

Pero he aquí su sorpresa cuando tras finalizar la procesión llevaron las velas a pesar para hacer efectivo el pago y se comprobó que no sólo no se habían consumido sino que incluso pesaban más.

De esto hace ya 400 años por lo que como homenaje, tres grupos polifónicos tomaron parte en un recital conmemorativo en el que el Coro "Regina Angelorum" ofreció parte de su repertorio de Polifonía Sacra ante un nutrido auditorio en la Casa de Cultura Jesús Meneses.

El segundo de los grupos participantes, "Carrión", que se caracterizó por la intepretación realizada por sus jóvenes componentes, ofreció una selección de obras tradicionales en las que se mezclaron las composiciones ancestrales con una cuidada técnica interpretativa caracterizada por el ritmo y la expresión de sus composiciones.

Finalmente la Coral Fray Marcos de Barrio interpretó buena parte de las obras que desde el año 1988 les han hecho acreedores de un lugar privilegiado en la interpretación de obras religiosas y profanas.

El respeto del público y el buenhacer de los grupos participantes fueron las notas predominantes de la Gala Polifónica que acogió la Casa de Cultura Jesús Meneses.

La Parroquia de Santa María la Mayor fue el artífice de esta muestra artística musical que se enmarca dentro de los actos previos a la conmemoración, dentro de dos años, del cuarto centenario del Milagro de la Virgen, acaecido en el año 1601 y al que los vecinos demuestran una gran devoción.

CARRIÓN Asistieron un total de 220 niños

Alumnos de las escuelas rurales participaron en unas jornadas medioambientales

CARRIÓN

En el Instituto "Sem Tob" de Carrión se llevaron a cabo durante los pasado días 15 y 16 de septiembre diversas actividades relacionadas con el Medio Ambiente. En dichas jornadas han participado con gran interés 220 niños de Educación Infantil y Primaria, pertenecientes a las escuelas rurales de la zona de Carrión de los Condes (Abia de las Torres, Amusco, Calzada, Castrillo de Villavega, Lantadilla, Melgar de Yuso, Piña, San Cebrián de Campos, Revenga, Santoyo, Villamoronta y Villoldo), junto a la zona de Paredes (Becerril, Cervatos, Mazariegos y Villamartín).

Los distintos talleres realizados por los niños de Educación Infantil versaron sobre "El Medio Natural", "Limpios ante todo" y "Mamá naturaleza", mientras que los de Educación Primaria versaron sobre"Conocimiento de la comarca","Problemática del uso y consumo del agua" y "Problemática de los residuos".

Dichos talleres fueron dirigidos por siete monitores de la empresa "Palencia Medioambiental", con el apoyo de varios maestros.

CPR

Imagen de uno de los talleres realizados en Carrión.

Sensibilización

Los contenidos programados consiguieron la finalidad principal del proyecto: sensibilizar a los niños en el respeto al Medio Ambiente, su cuidado y mantenimiento, así como su conocimiento. Las Jornadas Medioambientales contaron con un diputado provincial, un asesor educativo de la Unidad de Programas de la Dirección del MEC y el director del Centro de Profesores y Recursos (CPR) de Carrión de los Condes.

La organización agradece el apoyo del equipo docente del IES "Sem Tob", y maestros y CPR por su contribución al éxito de las jornadas.

SALDAÑA

El madrileño Javier González se adjudicó el III Certamen de Pintura al Aire Libre

SALDAÑA/INÉS QUIJANO

El pintor Javier González Torices, residente en la localidad madrileña de Móstoles, ha resultado ganador del III Certamen de Pintura al Aire Libre "Javier Cortes Álvarez de Miranda" con la obra "Plaza Vieja". Durante el pasado fin de semana cuarenta y cuatro pintores han pugnado por un premio que está dotado con la cantidad de 500.000 pesetas.

En esta ocasión el ganador, que ya había participado en ediciones anteriores, González Torices, compitió con el número 42 y ha reflejado su obra premiada, el lateral izquierdo de la plaza tan representativa de la localidad palentina de Saldaña. En el mismo se pueden observar los soportes de este singular recinto.

A igual que el ganador, el resto de los participantes de este certamen se han desplazado desde muy distintos y variados puntos de la geografía española y han plasmado en sus obras Saldaña y su entorno, tema que centraba el concurso. Todos los artistas que se han presentado al concurso han participado con un único cuadro y han podido utilizar tres técnicas distintas: óleos, acuarelas y gouaches.

Distintos premios

Ademas del primer premio, los artistas concursantes han optado a otras compensaciones económicas. El segundo premio, valorado en 100.000 pesetas, ha correspondido a Jon Idígoras, de Ermua (Vizcaya). Con una obra titulada "Bajado del Castillo".

Otra categoría era la de acuarela o gouache, cuyo galardón, dotado con 100.000 pesetas, ha sido para Piedad Santamaría de Lejona (Vizcaya). Su obra se denominaba "Iglesia de San Martín".

Y por último, el premio para autores locales valorado en 50.000 pesetas ha recaído en el pintor Javier Encinas, con la obra titulada "¡Agua va!".

El jurado de esta tercera edición del concurso de pintura estuvo integrado por un presidente, función que recayó en Óscar Rodríguez; el concejal de Educación, Daniel Merino; el pintor, Andrés Barajas; el profesor de Bellas Artes, Javier Pamplona; y el pintor y jefe del departamento de Grafismo de TVE, Javier Lozano; junto al concejal de Deportes y director del Archivo Municipal. Como secretario actuó el concejal de Cultura del Ayuntamiento saldañés, Fernando Urgellés.

Tanto las obras galardonadas como el resto de los cuadros participantes en esta convocatoria permanecerán expuestos durante toda la presente semana en la Casa de Cultura de la Villa de Saldaña, con el fin de que puedan admirarles aquellas las personas que lo deseen, así como para su venta.

C&CET
CENTRO DE ESTUDIOS TECNICOS Y UNIVERSITARIOS
C/. Menéndez Pelayo, 9 (Edif. Simago)
Telf. 979 749 193 - palencia
DESARROLLO DE APLICACIONES INFORMATICAS
FORMACION PROFESIONAL DE GRADO SUPERIOR
* 2 Cursos académicos
* Prácticas en empresas
* Becas del Estado
TERCERA PROMOCION
Titulación Oficial del M.E.C.
-CURSO 1999/2000-
C&CET
El camino más directo hacia la empresa y la Universidad

M.C.D.2022

El **1 de enero del año 2002** entrará en vigor la moneda común europea, el **EURO**. Nuestra querida peseta, al igual que el resto de monedas europeas, pasará a formar parte del recuerdo, de la historia de todos.

Y como homenaje especial a nuestra moneda, ligada a la historia económica, política y social de España, hemos hecho una selección de las Pesetas más representativas hasta la fecha:

DIARIO PALENTINO

ofrece a sus lectores

una colección exclusiva

Historia de la Peseta 1869-2002

• Plan de entrega •

22/09/99.- Gobierno Provisional (1869)
29/09/99.- Alfonso XII (1876)
6/10/99.- Alfonso XII (1882)
13/10/99.- Alfonso XIII "Pelón" (1891)
20/10/99.- Alfonso XIII "Bucles" (1893)
27/10/99.- Alfonso XIII "Rizo" (1896/1902)
3/11/99.- Alfonso XIII "Cadete" (1903)
10/11/99.- II República (1933)
17/11/99.- II República (1937)
24/11/99.- Estado Español (1944)
1/12/99.- Francisco Franco (1947/1963)
8/12/99.- Francisco Franco (1966)
15/12/99.- Juan Carlos I "Águila de San Juan" (1975)
22/12/99.- Juan Carlos I (1980)
29/12/99.- Juan Carlos I (1995)

utilícelas también como arras

Consiga la colección de **15** monedas de **Plata de 1ª Ley de 925 mls**

Cada moneda tiene de 22 mm de diámetro, 4 gr de peso, un certificado de acuñación y un número identificativo.

El próximo **miércoles 22 de septiembre**

y sucesivamente todos los miércoles hasta completar la colección, reserve su ejemplar de Diario Palentino, la primera moneda y el estuche

por sólo

330

pesetas + precio de periódico

M.C.D.2022

HERRERA DE PISUERGA A las once de la mañana de hoy la imagen se trasladará a su ermita

La lluvia obligó a suspender la procesión para honrar a la Virgen de la Piedad

Gran parte de los festejos programados para hoy deben celebrarse al aire libre, entre ellos un concurso de pintura. Si la lluvia no lo estropea, los niños podrán divertirse con un parque infantil y recorriendo las calles en un tren.

HERRERA/ANA GARCÍA

Las fiestas patronales de Herrera de Pisuerga han visto aplazadas algunas de las actividades programadas para estos días a causa del mal tiempo.

Los herrenses acudieron ayer por la mañana a la parroquia de la localidad para asistir a una misa concelebrada en honor a su patrona, la Virgen de la Piedad. A pesar de la lluvia y del frío, los devotos estuvieron presentes en la ceremonia hasta el final.

Lo que ya no puedo llevarse a cabo fue la celebración de la procesión. Además de las personas que asistían a la misa, otras muchas esperaban a la imagen de La Piedad en las aceras y calles cercanas a la iglesia.

La lluvia cayó con fuerza pero el público continuó esperando hasta que, a la una del mediodía, los responsables religiosos decidieron anunciar que la celebración de la procesión se realizaría a las once y media de la mañana de hoy.

La Piedad será trasladada desde la iglesia de "Santa Ana" hasta su propia ermita hoy. Una vez allí, a las doce del mediodía, se llevará a cabo una misa de acción de gracias.

Aunque los vecinos de pueblos y localidades de la comarca -que asistieron ayer masivamente para celebrar la procesión- no podrán acudir hoy lunes, a La Piedad no le faltarán ofrendas y acompañamiento.

A.G.

Aunque los herrerenses esperaban celebrar la procesión, finalmente tuvo que ser suspendida.

Autoridades

Por lo demás, la celebración religiosa de ayer estuvo presidida por diferentes autoridades y miembros de la Corporación Municipal. La coral herrerense "Santa Ana", de reciente creación, cantó durante la eucaristía. Para esta jornada el Ayuntamiento ha organizado otros actos.A la una del mediodía, por las calles y plazas de Herrera, gigantes y cabezudos.

Mientras, a la misma hora, en el Hogar del Jubilado, se procederá a la entrega de trofeos de las distintas competiciones- con un vino español. Por la tarde, en el salón del hogar habrá teatro, música y poesía. Si el tiempo lo permite, en la plaza Mayor comenzará un concurso de pintura al aire libre.

A las siete de la tarde, se llevará a cabo un campeonato de scooter para aficionados en las calles de la localidad.

A las nueve y once de la noche, respectivamente, se celebra baile y verbena en la plaza Mayor con la orquesta"Bambú".

Durante todo el día y para los más pequeños, un parque infantil permanecerá instalado en Herrera. Ademas, un gran tren "Magdaleno" recorrerá las calles.

Una gala deportiva para premiar a los mejores

La jornada de mañana martes estará dedicada en especial a los deportistas. A las ocho de la tarde, en el Pabellón de Deportes, se celebrará la Gran Gala Deportiva. Con ella se pretende realizar una invitación y homenaje a todos los participantes en las pruebas y torneos celebrados este año.

Antes, a las cinco de la tarde y en el campo municipal "El Parque", se disputará un encuentro futbolístico entre el Club Deportivo Herrera y el Club de Fútbol Palencia.

La orquesta "Titanic" amenizará la verbena que comenzará a las once de la noche en la plaza Mayor.

Otros evento importante dentro de la fiesta de la Virgen de la Piedad será el del miércoles 22, "Día de Hermandad" con los pueblos de la comarca. A la una del mediodía, los diferentes alcaldes de los ayuntamientos serán recibidos en la Casa Consistorial de Herrera. Mientras, la música, los gigantes y cabezudos recorrerán las calles.

El jueves la tradicional gira "Campestres" en el parque municipal, reunirá a familias y amigos para compartir una comida de vaquilla con patatas.

Con motivo de esta fiesta se celebrarán juegos infantiles, sonará la música y el público se divertirá con bombas jabonosas.

OJEDA

El domingo se celebrará la fiesta campestre en honor a la Virgen de Rebollar

REBOLLAR/A.G.

El próximo domingo, 26 de septiembre, los vecinos de La Ojeda celebrarán la fiesta de su patrona la Virgen de Rebollar.

La jornada se inicia a la una de la tarde con una misa. Poco después, se desarrollará una tertulia en el bar instalado junto a la ermita hasta la hora de comer.

A las dos y media las familias celebrarán la comida campestre en la pradera.

La formación de la Junta Administrativa de Rebollar comenzará a realizarse a las cuatro de la tarde. A ella pueden pertenecer 8 ó 10 miembros de los pueblos de La Ojeda. Tendrá que concretarse si se trata de veraneantes o no. Además, quienes lo deseen, podrán solicitar el libro de cuentas para comprobar en que estado se encuentra la Junta.

A las cinco y media de la tarde la fiesta finalizará con un rosario y una procesión en honor a la Virgen de Rebollar.

SAN CEBRIÁN DE MUDÁ Con motivo de las fiestas

Los vecinos dedicaron un año más un emotivo homenaje a sus mayores

SAN CEBRIÁN DE MUDÁ/A.G.

Cada año los vecinos de mayor edad que pertenecen a San Cebrián de Mudá, reciben un homenaje coincidiendo con las fiestas de San Cornelio y San Cipriano.

Este pasado viernes, Ángel Ruiz y su esposa Micaela García, recibieron una placa conmemorativa por ser uno de los matrimonios que más tiempo llevan unidos -55 años de matrimonio-.

Otro de los vecinos, Sabiniano Ramos, fue distinguido por sus bien llevados 86 años.

El acto fue emotivo y asistió todo el pueblo. Muchos de los vecinos se emocionaron cuando escuchaban los recuerdos y las anécdotas de la vida de sus tres vecinos. Los jóvenes también apoyaron el homenaje estando presentes en él y entregando las placas.

CON CARIÑO

San Cebrián es uno de los pueblos que más tiene en cuenta a sus mayores. El homenaje se convierte en uno de los más emotivos, cariñosos y concurridos.

Enedina y la poesía

Quien tampoco se perdió este evento fue Enedina. A sus 92 años y viviendo en el mismo San Cebrián de siempre, Enedina dedicó una poesía realizada por ella misma a sus tres amigos.

De esta forma se comprobó el gran humor y buen estado de salud de esta veterana anciana. No en vano, ella recibió hace dos años su propio homenaje y es uno de los personajes más queridos del pueblo. Los vecinos mayores de San Cebrián presidieron el homenaje en primera fila, acompañando así a sus compañeros en algo tan especial para ellos.

A.G.

Los homenajeados posan juntos en la plaza del pueblo.

Después del acto todos los vecinos y visitantes de San Cebrián compartieron un vino español acompañado por dulces en la plaza del pueblo. Entre ellos se encontraba presente su alcalde y vecinos de otros barrios y localidades cercanas.

Las fiestas de San Cornelio y San Cipriano llegaron a su fin el sábado con diferentes actividades deportivas.

En la verbena de la fiesta se entregaron los premios de tuta, bolos, tute, brisca y mus que se disputaron durante los días festivos.

Aunque la climatología alteró algunos de los actos, todos se llegaron a celebrar como estaba previsto.

M.C.D.2022

Instalación y antena gratuitas

¿Alguien da más fútbol?

Esta semana no existen fronteras para tú televisión. Porque con Vía Digital puedes disfrutar de los partidos de la **Champions League**:

► Martes 21 septiembre

PSV Eindhoven (HOL) - Valencia (ESP)	**20:45 h.**	**(Directo)**	**Canal Gran Vía**
Glasgow Rangers (ESC) - Bayer Munich (ALE)	20:45 h.	(Directo)	Canal Gran Vía
Oporto (POR) - Olympiakos (GRE)	20:45 h.	(Directo)	Canal Fútbol Total
Real Madrid (ESP) - Molde (NOR)	**22:30 h.**	**(Diferido)**	**Canal Fútbol Total**

► Miércoles 22 septiembre

Arsenal (ING) - AIK Solna (SUE)	20:45 h.	(Directo)	Canal Fútbol Total
Barcelona (ESP) - Fiorentina (ITA)	**22:30 h.**	**(Diferido)**	**Canal Fútbol Total**

► Jueves 23 septiembre

Hertha Berlin (ALE) - Chelsea (ING)	20:00 h.	(Diferido)	Canal Fútbol Total
Milan (ITA) - Galatasaray (TUR)	22:00 h.	(Diferido)	Canal Fútbol Total

Abónate llamando al

902 200 035

o en cualquiera de nuestros distribuidores autorizados.

www.viadigital.com

M.C.D.2022

VILLANUEVA DE ARRIBA La Junta Vecinal espera beneficios económicos con una nueva clasificación

Medio Ambiente se encargará de la gestión de 430 hectáreas ocupadas por pinares

El año próximo tendrá lugar la primera poda de los árboles, después de que fueran plantados a comienzos de los años sesenta. Un tercio del terreno es propiedad de Villaoliva.

VILLANUEVA DE ARRIBA/W.R.
El Servicio Territorial de Medio Ambiente de la Junta realizará la gestión de un terreno de 430 hectáreas propiedad de las Juntas Vecinales de Villanueva de Arriba y Villaoliva, enclavadas en el Ayuntamiento de Santibáñez. El citado territorio alberga un importante monte de pinos que serán controlados por la Administración, después de que los responsables locales de los pueblos hayan solicitado su catalogación para utilidad pública.

Jesús Miguel Allende, presidente de la Junta Vecinal de Villanueva de Arriba, explicó las razones que han motivado la nueva clasificación de los pinares. «La gestión desde la Administración será más eficaz. Además, el año próximo está prevista una poda que generará una cifra respetable de dinero. Con el consorcio anterior entre el pueblo y Medio Ambiente, el beneficio que el municipio recibiría sería del 35 por ciento, frente al 65 por ciento que iría a parar al organismo público. Con la nueva catalogación, la Junta Vecinal recibirá el 85 por ciento del dinero».

WIFREDO ROMÁN

Jesús Miguel Allende, presidente de la Junta Vecinal de Villanueva de Arriba.

Deuda

Asimismo, el 15 por ciento restante logrado tras la poda de los extensos pinares podría servir para actualizar pagos atrasados del pueblo relativos al pinar, o incluso sería invertido en mejoras del espacio si la Administración decide finalmente condonar estas deudas, posibilidad que están barajando. En todo caso, Allende quiso dejar claro que «el suelo seguirá siendo del pueblo y se respetarán las actividades tradicionales, como la caza».

Los pinos de Villanueva y Villaoliva fueron plantados a comienzos de los años sesenta y no han sido podados nunca. Dos tercios del terreno que ocupan corresponden a Villanueva y el otro tercio a Villaoliva.

Las Juntas esperan un escrito de Castiléon

Además de estar unidas por las 430 hectáreas de pinos, las Juntas Vecinales de Villanueva de Arriba y Villaoliva han sido incluidas en el proyecto de la empresa Castileón 2000. La citada compañía pretende ubicar una de sus cuatro granjas porcinas en los territorios de estas dos poblaciones.

Jesús Miguel Allende afirmó sobre este tema que «ahora esperamos que nos soliciten por escrito los terrenos que quieren, paso necesario para que nosotros podamos tomar una decisión». Asimismo, el responsable de Villanueva de Arriba manifestó que su predisposición es favorable. «En el pueblo hay quien piensa que la granja va a dar olores o producir basura, pero es necesario explicarles bien el proyecto para que vean que no será así», señaló Allende.

En este sentido, es posible que en un futuro los promotores de la explotación acudan al pueblo para acercar su iniciativa a los habitantes, como ya hicieron en Guardo con antelación. Villanueva de Arriba cuenta con 263 habitantes y pertenece al Ayuntamiento de Santibáñez.

WIFREDO ROMÁN

Andrés Garrachón, sacerdote de Santibáñez, acompañado por el coro femenino del pueblo.

SANTIBÁÑEZ La Corporación municipal dio la bienvenida al párroco

El nuevo sacerdote presidió ayer sus primeros actos religiosos en el municipio

SANTIBÁÑEZ/W.R.
El nuevo sacerdote de Santibáñez de la Peña y pueblos cercanos, Andrés Garrachón, realizó ayer sus primeros actos religiosos en el municipio. El párroco, que llevó a cabo su presentación en el transcurso de las homilías, llegó procedente de Ledigos, donde era el responsable religioso de diez localidades.

Antes de la eucaristía que presidió en la iglesia de Santibáñez, el teniente alcalde de la Corporación Municipal, Fructuoso Díez, procedió a la lectura de un comunicado en el que los dirigentes de la población dieron la bienvenida al sacerdote recién llegado.

El traslado de Andrés Garrachón al municipio norteño se enmarca dentro de los diferentes cambios de destino de párrocos, que tienen lugar durante los meses estivales.

MINERÍA

Un total de 684 mineros trabajan actualmente en las explotaciones de la cuenca

GUARDO/W.R.
Las explotaciones mineras de la cuenca palentina emplean en la actualidad a un total de 684 mineros. De esta cifra, registrada recientemente, 636 trabajadores pertenecen a la plantilla de la empresa Unión Minera del Norte (UMINSA) y los 48 restantes se encuentran en los pozos de San Isidro y María.

Atendiendo a los diferentes grupos integrados dentro de la gran compañía minera palentina, destaca el importante número de trabajadores que extraen carbón en la antigua empresa de Antracitas de Velilla, que suman 230 mineros.

Antracitas del Norte

A continuación, aparece como explotación más importante la de Antracitas del Norte, donde llevan a cabo su trabajo otros 120 personas. Los siguiente grupos de la cuenca palentina que más mineros albergan son Hullas de Barruelo y la anterior explotación de San Luis, que acumulan 100 y 97 trabajadores, respectivamente.

Los mineros que han venido trabajando en la mina de Castrejón, Antracitas de San Claudio, suman otros 57, mientras que los empleados en los pozos de La Pernía son 32.

Estos datos reflejan un descenso en el número de mineros en Palencia, que fue negociado por Gobierno, sindicatos y patronal en la firma del Plan del Carbón. Cuando se produjo este acuerdo existían en la cuenca palentina algo menos de 900 mineros y las previsiones para el año 2005, cuando concluya el Plan, cifran el número de mineros del Norte en menos de 400.

Estas cifras sobre los empleados en las diferentes minas de la cuenca son orientativos y oscilan periódicamente, al producirse de forma continuada jubilaciones, contrataciones y traslados.

ANUNCIO
JUNTA VECINAL DE TARILONTE DE LA PEÑA
(PALENCIA)

A fin de renovar el Coto Privado de Caza P-10.757- de esta Junta Vecinal, SE COMUNICA A LOS PROPIETARIOS DE FINCAS en el término vecinal de Tarilonte de la Peña que deseen o no deseen ceder los derechos cinegéticos sobre sus fincas a la Junta Vecinal, que deberán ponerse en contacto con esta Junta Vecinal antes del próximo día 22 de septiembre.

En Tarilonte de la Peña
a 7 de septiembre de 1999
EL ALCALDE-PRESIDENTE
Fdo.: *Enrique-Yoni González Ramos*

M.C.D.2022

TORQUEMADA Simultáneamente se celebró la XXV edición del Homenaje a los Mayores

Masiva participación vecinal en la entrega del X Premio Alberto Acítores a la Labor Social

Los habitantes de la localidad decidieron otorgar en este décima edición el galardón, en votación popular, a la responsable del colectivo Peña Campesinos, Mari Paz Torres.

TORQUEMADA/L.M.RIVAS
Mari Paz Torres, integrante de la Peña Campesinos, fue galardonada con el Premio Alberto Acítores a la labor social, que este año llegaba a su décima edición.

Los vecinos del pueblo decidieron de esta forma -puesto que la elección se efectúa por votación popular- reconocer la labor realizada en los últimos años por esta mujer al frente de ese colectivo.

La entrega del galardón coincidió, como lo viene haciendo desde hace diez años, con el Homenaje a los Mayores que tradicionalmente se efectúa durante la celebración de las fiestas de San Mateo en la localidad cerrateña y que este año cumplió sus Bodas de Plata.

El acto, organizado precisamente por la Peña Los Campesinos con el patrocinio del Ayuntamiento, es uno de los de más arraigo en la localidad, y cada año, congrega a cientos de personas en la sala de fiestas Sami, que en la tarde de ayer se convirtió en el epicentro de la actividad lúdica de Torquemada.

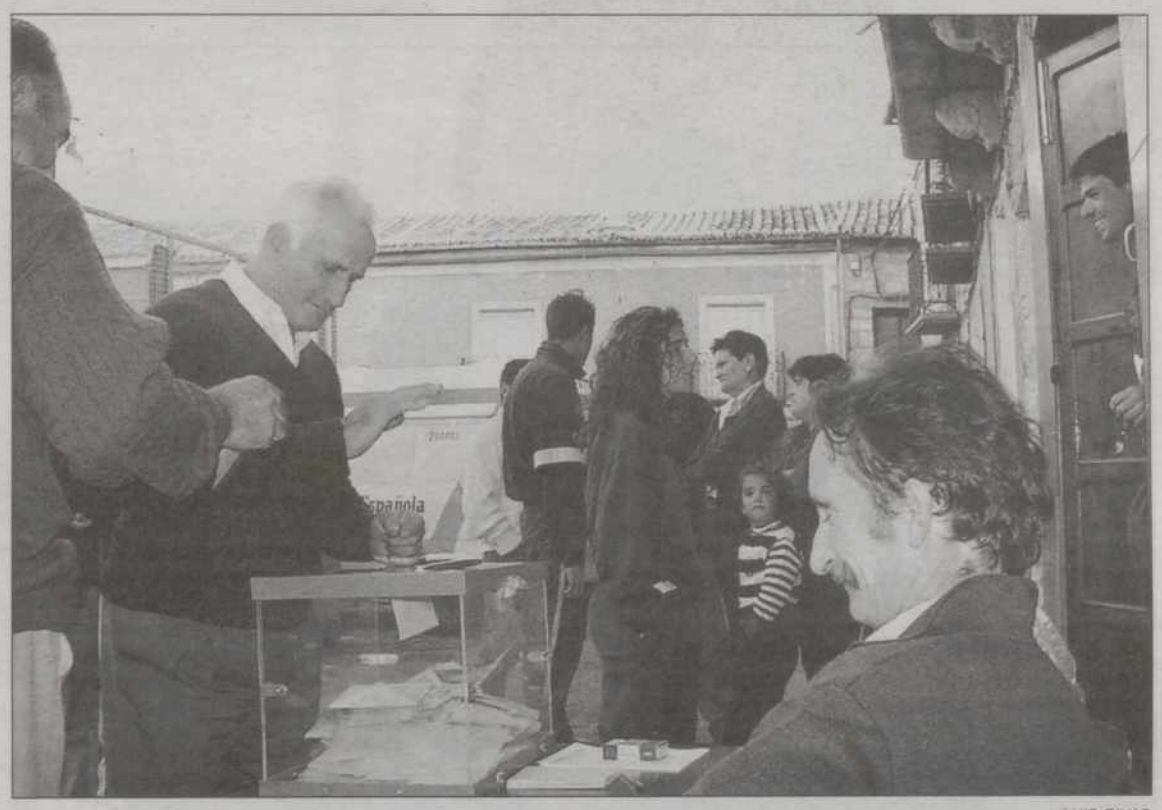

LUIS RIVAS

La votación tuvo lugar momentos antes de comenzar el Homenaje a los Mayores.

Origen

Este premio se instituyó en 1987 con el nombre de "José Zorrilla", pero al año siguiente pasó a llamarse "Alberto Acítores" en homenaje al diputado del PSOE, hijo del pueblo, fallecido en un trágico accidente de helicóptero en julio de 1988, cuando se dirigía junto a la entonces directora general de tráfico y ex-gobernadora en Palencia, Rosa de Lima Manzano, y el historiador Santiago Amón, para acompañar a la Reina Doña Sofía a la entrega del Premio Europa Nostra en Aguilar.

Reconocimiento popular

Desde el año 1988 han recibido este reconocimiento de sus propios vecinos diferentes colectivos de Torquemada como los voluntarios de la Cruz Roja, la Coral de la localidad o la Asociación de Amas de Casa cerrateña.

En varias ocasiones este premio ha sido concedido de forma individual, como en la pasada edición, cuando se premió a Alfonso Herreros.

El actual alcalde de la localidad, el socialista José Antonio López Benito -que afronta su quinta legislatura al frente del Consistorio- ha sido la única persona que desde la instauración del Premio Alberto Acítores a la Labor Social, ha tenido la satisfacción de recibirlo dos veces, en 1988 y en 1994.

TORQUEMADA

El VI "Día del Pimiento" espera congregar a más de mil personas

TORQUEMADA/L.M.RIVAS
Los organizadores de la VI edición de la Fiesta del Pimiento, que se celebra hoy en el paraje conocido como "Eras del Arrabal" de Torquemada, esperan congregar a más de 1.000 personas que podrán degustar 150 kilos pimientos.

«La ya tradicional "Fiesta del Pimiento" espera conseguir la aceptación popular de años anteriores», comentó un responsable de la comisión encargada de la organización de los actos, quien destacó la tradicional parrillada de pimientos que congrega a un buen número de personas dispuestas a degustar este producto de la fértil huerta de Torquemada.

La Comisión de Festejos del Ayuntamiento cerrateño presenta, como novedad más relevante, y para dar mayor trascendencia al evento que este año llega a su sexta edición, una muestra gastronómica a la que han sido invitados restaurantes de la zona.

Los platos tendrán como componente principal el pimiento autóctono de Torquemada, que hace años era muy conocido fuera de la provincia y que ahora se intenta recuperar, principalmente con la puesta en marcha de la escuela taller Requejo.

«Los restaurantes que han respondido a la invitación han pedido los pimientos según el plato que van a hacer. Algunos más pequeños para rellenarlos, y otros más grandes para cocinarlos de otra forma», aseguraron miembros de la organización.

PALENZUELA Cientos de personas la cortejaron

Una docena de hogueras alumbraron el retorno de la Virgen a su ermita

PALENZUELA/L.M.RIVAS
Cientos de vecinos y devotos acompañaron a la Virgen de Allende el Río de Palenzuela en su retorno a la ermita que durante todo el año la cobija.

Tras haber permanecido en la parroquia de San Juan Bautista una semana, la imagen de la Virgen hizo el recorrido inverso y fue devuelta a su lugar originario en medio de un sinfín de muestras de fervor y admiración por parte de vecinos y visitantes que disfrutaron con una tradición en la que el fuego, y más en concreto más de una docena de hogueras que se prenden al paso de la comitiva y se convierten en elemento fundamental de esta tradición tan arraigada en la localidad cerrateña.

A lo largo del recorrido de la Virgen de Allende el Río desde la parroquia de San Juan Bautista -ubicada en el casco urbano de la localidad- hasta la ermita, a un kilómetro aproximadamente del pueblo, las hogueras alumbraron el paso de la imagen.

Preparativos

Desde mucho antes de las nueve y cuarto de la noche, hora prevista para el inicio de la procesión, los jóvenes y niños de la localidad se afanaron en tener preparado el material que posteriormente, tras prender fuego, se convertiría en punto de referencia para la procesión.

El sonido de las campanas y el estruendo de los cohetes anunciaron, a las nueve y veinte de la noche aproximadamente, el inicio de la procesión, que pese a las inclemencias climatológicas y a lo desapacible de la noche -ventosa y en ocasiones lluviosa- congregó a numerosos vecinos y visitantes que durante algo más de media hora "escoltaron" la imagen de la Virgen de Allende el Río hasta la ermita, que lució sus mejores galas para esta ocasión tan especial.

La Salve Popular y una ofrenda floral pusieron el punto y final a uno de los actos centrales de las fiestas de Nuestra Señora de Allende el Río, que comenzaron el pasado viernes y finalizan hoy con la celebración de la también tradicional comida campestre junto a la ermita. La música y los juegos tradicionales amenizarán el desarrollo de este acto.

ENRIQUE CAÑA

La procesión de la Virgen de Allende el Río congregó a numerosos vecinos y visitantes.

M.C.D.2022

ENTREVISTA

ARTURO DE LAS HERAS

RESPONSABLE DEL PRODER VEGA-VALDAVIA

«Aún quedan varios cursos de formación por realizar»

MARTA BARCENILLA

ARTURO de las Heras es el responsable del Proder Vega-Valdavia desde que en 1996 la Unión Europea concediese 800 millones para el desarrollo de esta comarca que se encuentra entre las regiones menos desarrolladas, calificadas como "Objetivo 1".

-¿A que tipo de actividades está destinado el Proder?

-A revalorizar los recursos autóctonos de la comarca, para conseguir que se utilicen correctamente y que generen una diversificación de las actividades económicas de la zona. Sus líneas de acción se dividen en tres campos, una destinada a pequeñas empresas, otra a embellecimiento de núcleos rurales y la última a formación.

-¿Cuánto tiempo de duración tiene el Plan de Desarrollo comarcal?

-El plan se puso en marcha a principios de 1996 y terminará a fines del 99. El plazo para presentar las solicitudes para acceder a los fondos de inversión acaba en noviembre, pero tenemos un año y medio más para la realización de aquellos proyectos que no se hayan concluido cuando termine el período de concesión de subvenciones del fondo para el Desarrollo de la Unión Europea.

-¿Cuál es el montante económico que concedió la UE para impulsar el desarrollo en la comarca Vega-Valdavia?¿De dónde procede?

-El Plan de Desarrollo Rural cuenta con un presupuesto total de 800 millones, dinero procede de los fondos europeos Feoga y Feder, de la Administración Central, de la Autonómica y de la Diputación.

-¿Cuantas personas trabajan en la sede del Proder?

-Empezamos Fernando Martín, que se encarga de realizar las labores de apoyo para el desarrollo de los proyectos que se desarrollan, y yo, que soy el gerente, y el que estudia los proyectos que se presentan para recibir las subvenciones del Proder. Además, este año se ha agregado Montse Portillo como administrativa.

-¿Quién se encarga de dar el visto bueno a los proyectos que se consideran viables para optar a las subvenciones del Programa de Desarrollo?

-Una vez que se considera que los proyectos son viables y se ajustan a los objetivos del plan, se trasladan a la Junta Directiva, que está compuesta por los representantes de los 24 municipios que componen la zona de acción del Proder. Ésta junta es la encargada de conceder las subvenciones.

-¿Cuántos proyectos que ya estén concedidos quedan por llevar a cabo?

-Todavía quedan varios cursos del Programa de Formación por realizar, la mayor parte de ellos relativos a temas de medio ambiente. También, aunque esto es solamente un proyecto, nos gustaría realizar otro de Geriatría como el que se llevó a cabo en agosto, porque hubo personas que se quedaron fuera y además tuvo un alto índice de empleos conseguidos, en relación a las plazas de matrícula.

-¿Cuántas empresas se han beneficiado de las subvenciones de los fondos de este plan?

-Casi todas las pequeñas empresas de la Vega-Valdavia han obtenido fondos de inversión Proder, aunque hay que decir que la mayoría de ellas se concentran en Saldaña.

-¿Se han creado empresas nuevas?¿Cuáles?

-Se han puesto en marcha varias iniciativas empresariales nuevas, por ejemplo el apoyo a una empresa artesanal de talla de madera en Villaluenga de la Vega. Entre las que más destacan se encuentran Leguminor, que se dedica a la recuperación de las especies de leguminosas de cultivo tradicional en esta zona, que también tiene una planta envasadora en Saldaña. También se ha subvencionado la creación de una empresa textil -en la que comenzaron trabajando tres mujeres y ahora ya tiene diez personas en plantilla- y una granja de avestruces en Villalafuente, que se dedica a la cría de pollos de estas aves para su posterior venta.

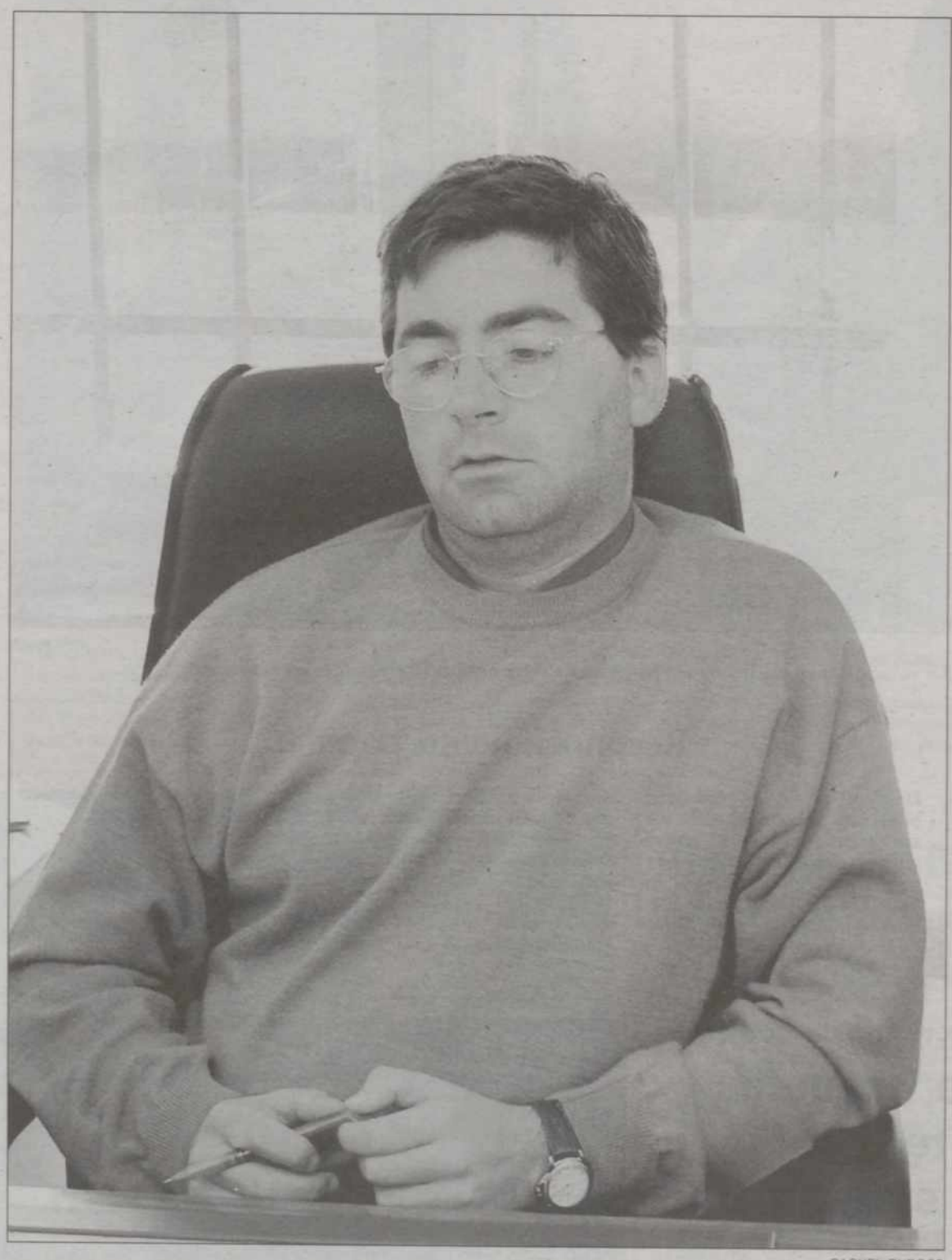

RAQUEL BURGOS

Arturo de las Heras, responsable del plan, en la oficina del edificio del Proder en Saldaña.

> El programa lo iniciamos dos personas y este año se ha sumado otra más para las tareas administrativas».

> Las subvenciones las concede la Junta Directiva, compuesta por los representantes de los municipios de la comarca».

«Es difícil saber si se va a ampliar el programa»

-¿Se sabe si se le va a conceder una ampliación a los fondos del Proder Vega-Valdavia?

-En estos momentos es muy difícil saber si se va a conceder una ampliación a los fondos y al tiempo de acción del Plan de Desarrollo Rural, porque los presupuestos de la Comunidad se realizan cada 3 años y hasta que no se lleven a cabo no sabremos si en esta ocasión tendremos dotación económica o no.

Lo que si podemos decir es que uno de los puntos de acción más importantes de la Unión Europea es el desarrollo rural, en el que se gasta gran parte del presupuesto destinado al área de agricultura.

La mayoría de nuestras esperanzas para obtener más fondos para el Proder Vega-Valdavia, están puestas, precisamente, en la importancia que la UE le da al desarrollo rural, que se encuentra entre sus objetivos de tipo 1.

Un boletín bimensual para darse a conocer

El Proder Vega-Valdavia edita un boletín de cuatro páginas, en el que cada dos meses se pueden encontrar todos los proyectos que se llevan a cabo desde esta iniciativa europea. Se empezó a publicar en mayo del 1998 y hasta el momento ya se han editado 8 número, incluyendo el de septiembre

El primer boletín sirve de presentación a las aciones a las que van encaminadas las subvenciones del Proder, tanto a las que se han realizado como a las que son candidatas a estos fondos.

Los boletines se dividen en distintas secciones entre las que destacan un editorial, que analiza los problemas más importantes que afectan a la zona, o otra sección, que bajo el nombre "Zona Proder" analiza los recursos de la zona. Por último, "Actualidad Proder" se dedica a tener informados a los habitantes de la Vega-Valdavia sobre los proyectos que se realizan.

M.C.D.2022

ROSA MARCOS

Javi, a la derecha, marcó los dos primeros tantos del Palencia.

El Palencia logra una engañosa goleada ante el Béjar Industrial

Los morados, que tuvieron a su portero de figura, fueron mucho más efectivos en el remate, rompiendo a su rival a la contra y colocándose en puestos de play-off

FÚTBOL / TERCERA

Becerril y Venta de Baños regresan de vacío

Mala jornada para los dos equipos palentinos que actuaban en la pasada jornada de visitantes. El Becerril, que perdió a Guillermo, lesionado de la clavícula, caía en el terreno de juego del Rácing Lermeño, mientras que el Venta de Baños lograba su primer gol de la liga, pero fue goleado en León.

Jesús Collantes.

FÚTBOL/PREFERENTE

El Villamuriel sorprende al Villada a domicilio

Villada y Villamuriel protagonizaron el derby provincial de la jornada de ayer, con triunfo de los cerrateños, recién ascendidos a la categoría, por 3-1. El Aguilar caía derrotado en el complicado campo de Las Navas por ese mismo tanteo. Por último, el Herrera lograba su primer triunfo de la temporada, al ganar en casa al Raudense por 1-0.

El derby, para Villamuriel

M.C.D.2022

FÚTBOL/TERCERA DIVISIÓN

Máxima efectividad

PALENCIA	4
BÉJAR INDUSTRIAL	0

CF PALENCIA: Marcos, Luis, Jesús, Óscar, García (Roberto, minuto 80), Nini, Óscar López (Mario, minuto 66), Javi (Guillermo, minuto 70), Treviño, Quiquín, Ojayo.
BÉJAR INDUSTRIAL: Alberto, Foro (Barrera, minuto 65) (Ángel, minuto 79), Óscar Barros, Curro, Fonseca, Matí, Emilio, Juanín, (Iván, minuto 73), Marco, Emilio Magdalena, Joaquín.
GOLES: 1-o, minuto 11: Javi. 2-0, minuto 48: Javi. 3-0, minuto 69: Mario. 4-0, minuto 77: Guillermo.
ÁRBITRO: Garrido Lozano, vallisoletano. Auxiliado por De Frutos y Encina. Correcta actuación suya, en un encuentro que tampoco tuvo complicaciones, pero mal auxiliado por los asistentes. Amarillas al local Luis y a los visitantes Emilio y Manuel Gallego (entrenador).
INCIDENCIAS: Tarde lluviosa en el cuidadísimo terreno de juego de La Balastera. 112.400 pesetas de recaudación. En los graderíos, Salvi, ex-jugador del Palencia y actual técnico del Norma.

ALBERTO MORENO
PALENCIA

ROSA MARCOS

De esta forma marcó Javi el segundo tanto del Palencia

Se hace difícil de explicar, pero así fue. 4-0, pero el mejor jugador del Palencia, y con gran diferencia, fue su portero Marcos. El equipo de Martín tuvo una efectividad portentosa.Cuatro tiros con cierto peligro y cuatro goles (cuatro golazos, por otra parte). El Béjar lanzó el doble y no marcó. En un único partido le hicieron a los morados más ocasiones que entre los tres anteriores juntos. Sigue habiendo algunas lagunas, lógicas por otra parte, en un equipo nuevo, y cada vez menos, pero los triunfos sirven para dar confianza y repasar esos fallos que ante equipos de mayor solvencia ofensiva pueden costar caros.

El Palencia, tras un mes de competición, cuenta con un buen portero, una extraordinaria defensa y una delantera que marca todo lo que le llega. Sin embargo, el centro del campo sigue creando ciertas carencias. Ni siquiera acumulando hombres se logra que el equipo tenga más el balón, que serene su juego, que lleve la batuta y que mantenga un ritmo continuado. Los morados son letales, eso sí, a la contra, tienen un espíritu de sacrificio extraordinario, no paran de correr todo el partido, una gran ilusión, pero tienen, ahora que hay tiempo y los resultados acompañan, que mejorar mucho en la medular. Ese el empujoncito que queda para que este equipo empiece a ser temido por sus rivales.

Javi (por doble partida), Mario y Guillermo, autores de los tantos de un Palencia brillante a la contra

Resultado engañoso, el Béjar lanzó a puerta más veces que los morados, pero se encontraron con un gran Marcos

ROSA MARCOS

Jesús se abraza a García, autor del pase del cuarto gol morado, obra del sonriente Guillermo.

Alineación sin sorpresas

José Luis Martín, técnico morado, no sorprendió con su once, el mismo que puso en liza en el partidillo de los jueves, variando su clásico sistema de tres línea de tres y un punta, jugando con dos centrales (Jesús y Nini), un cierre (Óscar Gangoso), dos carrileros (Luis y Ojayo), una especie de cierre por detrás de la línea medular (García), dos medios centros (Treviño, con más vocación defensiva y Javi, enlazando con la punta) y dos delanteros (Óscar López y Quiquín), completando esa especie de 3-1-4-2 con un sensacional Marcos en la portería.

El Béjar tuvo una virtud que luego se convirtió en su cruz: vino a jugar al fútbol, sin preocuparse del rival, corriendo muchos riesgos con una defensa adelantada. Ante un equipo como el Palencia, que no para de presionar, que busca la contra, es un riesgo que se puede pagar caro y así ocurrió. Los morados se adelantaron nada más arrancar el partido (hecho que, curiosamente, se ha repetido en todos los partidos hasta ahora jugados) pero lejos de tranquilizar su juego le hizo entrar en una fase de juego en la que cedió el mando al rival. Con el cambio de sistema los dos carrileros tenían toda la banda para ellos, pero luego en defensa se veían superados por los rivales, que jugaban con laterales ofensivos e interiores.

El Béjar entraba con mucha facilidad y sólo la solidez defensiva (de nuevo los tres centrales estuvieron brillantes) y la gran actuación de Marcos evitaron que los charros igualasen la contienda. García está demasiado solo en la media, ve muy poco el balón y quizás por ello cuando lo tiene peca de individualista. Los bejaranos dominaron a los morados en el centro del campo en esta primera parte y a punto estuvo de pagarlo caro el Palencia.

Al poco del comienzo de la segunda Javi asestó con su segundo gol el golpe casi definitivo, sin darle tiempo para reaccionar al Béjar. Con 2-0, los salmantinos (con varios ex-jugadores del descendido Ríbert en sus filas y con mucha juventud) se lanzaron a tumba abierta sobre el portal de Marcos.

Fue un toma y daca constante, con el peligro rondando ambas porterías. Tuvo muchas más ocasiones el Béjar, pero Marcos, inspiradísimo, realizando paradas impresionantes, acabó por acabar con la paciencia de los delanteros charros. El Palencia, en dos grandes contras, llevó el 4-0 al marcador, un tanteo que no refleja lo visto en el terreno de juego, dado que no hubo tanta diferencia. Si el Palencia corrige sus errores puede dar mucho que hablar.

M.C.D.2022

PRIMERA PARTE

■ **MINUTO 0:** Tarde lluviosa en La Balastera. Terreno de juego en perfectas condiciones. Los morados atacaron en la portería del río, poniendo el balón en juego el Béjar Industrial.

■ **MINUTO 11. PRIMER GOL DEL PALENCIA:** Luis rompe por el carril derecho, que hizo suyo, especialmente en la primera parte, sirviendo en la frontal del área a Javi, que amaga el remate con la derecha, recorta en un palmo y con una gran frialdad y calidad marca con la zurda pegado al palo. Un gran gol, el primero del joven valor de la cantera morada con el primer equipo.

■ **MINUTO 20:** Joaquín recibe con el pecho al borde del área, se da la vuelta y lanza por encima del portal de Marcos.

■ **MINUTO 34:** Saque de falta que bota García, pasado, al segundo palo, el portero charro se confía, deja pasar el balón por la línea de fondo, pero Quiquín logra llegar, retrasando el esférico y marcando Jesús, pero la jugada quedaba invalidada al estimar el juez de línea que el balón había salido fuera.

■ **MINUTO 37:** Emilio Magdalena, desde el semicírculo central de su propio campo intenta sorprender desde larga distancia al adelantado Marcos, que para sin mayores problemas.

■ **MINUTO 38:** Emilio gana en velocidad al central morado Jesús, presentándose ante Marcos, disparando cruzado al palo opuesto, salvando con el pie el cancerbero pucelano del Palencia. En el saque de esquina, que se hace en corto, centro envenenado que se pasea peligrosamente por la línea de gol, no llegando al mismo Marcos.

■ **MINUTO 41:** Triangulación por la banda derecha García-Luis, con centro del carrilero buscando el remate de los puntas en el primer palo, llegando con seguridad el cancerbero visitante.

■ **MINUTO 43:** Saque en corto de falta, disparando con violencia Emilio Magdalena, libre de marca, sacando la manopla en gran estirada Marcos, enviando el balón a saque de esquina. Tras efectuarse el mismo, Marcos, en uno de sus pocos errores, sale en falso, llegando el balón al segundo palo, donde de nuevo remata, en esta ocasión de cabeza, Magdalena, saliendo el esférico fuera por muy pocos centímetros.

■ **MINUTO 44:** Marco se va entre los dos centrales Jesús y Óscar Gangoso, logrando sacar un peligroso disparo, al que responde de nuevo Marcos enviando a saque de esquina, en una acción llena de reflejos.

■ **MINUTO 47.09:** El colegiado del encuentro señala el final de la primera parte, algo que agradeció el Palencia, que estaba pasando los peores momentos del partido.

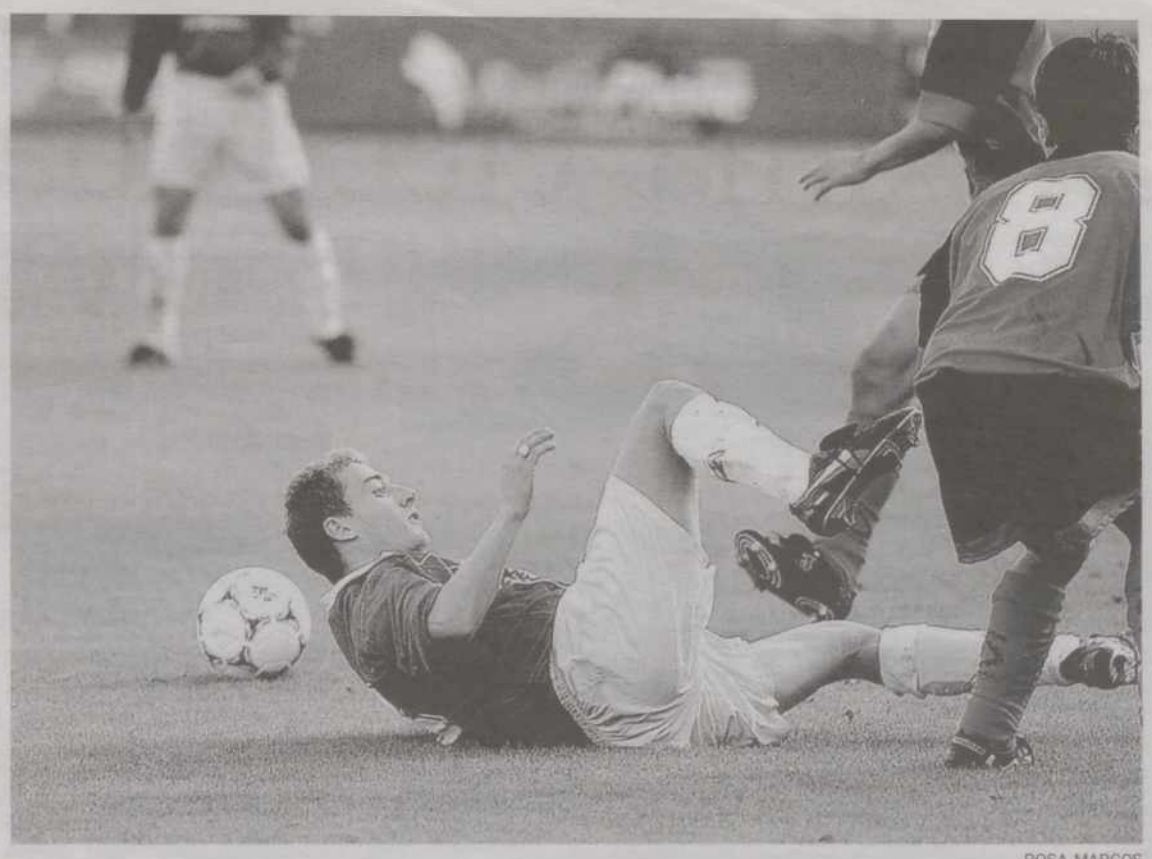

ROSA MARCOS

Javi marcó los dos primeros tantos del Palencia, en su debut como titular.

ROSA MARCOS

García intenta robar de espuela el balón al charro Mati.

ROSA MARCOS

Quiquín volvio a ser titular, participando en el segundo gol.

SEGUNDA PARTE

■ **MINUTO 0:** Sin cambios en la formación de uno y otro equipo.

■ **MINUTO 3. SEGUNDO GOL DEL PALENCIA:** Contragolpe llevado por Luis, que sirve a Quiquín, presentándose ante el portero rival, al que supera con un balón que fue medio disparo, medio centro, remachando de cabeza, en la misma línea de gol, Javi, que acompañaba la jugada.

■ **MINUTO 7:** Falta directa que bota Fonseca, rechazando de puños Marcos.

■ **MINUTO 15:** García, desde fuera del área, parando sin mayores problemas el portero salmantino.

■ **MINUTO 21:** Error de Luis en el pase (de los pocos que cometió), roba Emilio, que escorado lanza fuera.

■ **MINUTO 23:** García se queda totalmente solo delante del portero, señalando el colegiado, atendiendo al asistente, un inexistente fuera de juego.

■ **MINUTO 24. TERCER GOL DEL PALENCIA:** Saque largo de Marcos, falla la defensa en el despeje, Mario, ante la salida alocada del portero charro, le sorprende con una espectacular vaselina, llena de técnica, pegando al balón con el exterior. Un gran tanto del delantero vallisoletano, que marcó al poco de saltar al terreno de juego, logrando su tercer tanto de la temporada, dedicándoselo a las peñas del Palencia, que le han convertido en uno de sus ídolos.

■ **MINUTO 25:** Paradón de Marcos a bocajarro, tras disparo de Magdalena.

■ **MINUTO 28:** Joaquín se va de la defensa, queda escorado y no se atreve a disparar, salvando Nini a saque de esquina. A la salida del mismo, se produce en barullo en el área pequeña, salvando de nuevo la defensa morada.

■ **MINUTO 32. CUARTO GOL DEL PALENCIA:** García se mueve entre líneas, sirviendo de forma magnífica al espacio a Guillermo, que había entrado en el campo minutos antes, que gana la espalda a la defensa charra, batiendo con frialdad y elegancia al portero charro.

■ **MINUTO 41:** Ángel, desde fuera del área, desviando a saque de esquina, en una gran intervención, Marcos. Tras el saque del mismo, voleón de Emilio, a cuatro metros de la portería, respondiendo Marcos con otra impresionante parada.

■ **MINUTO 47.25:** El colegiado del encuentro señala el final del partido. Los jugadores del Palencia acuden al centro del campo para aplaudir al poco público que se dio cita por su apoyo. Con este resultado, el Palencia se mete en puestos de play-off de ascenso a la Segunda B, a la espera de la visita el próximo sábado al Helmántico, terreno de juego del intratable líder, el Salamanca B.

M.C.D.2022

VESTUARIOS

ROSA MARCOS

José Luis Martín, entrenador del Palencia.

José Luis Martín: "Con espacios, somos peligrosos"

ALBERTO MORENO
PALENCIA

Manuel Gallego, entrenador del Béjar, no daba crédito a lo sucedido en La Balastera. "Se hace difícil de explicar, pero el mejor resumen que se puede hacer es que el mejor jugador del Palencia ha sido su portero. La diferencia en este encuentro ha sido que los locales han llegado cuatro veces con peligro y han marcado cuatro goles y que nosotros lo hemos hecho ocho veces y no hemos marcado. Mis jugadores van a soñar con Marcos. El resultado ha sido engañoso e injusto. Me ha gustado el Palencia. Es un equipo que sabe lo que quiere, que tiene jugadores con oficio a los que conocemos de otros equipos.Me ha gustado, aunque no se haya merecido un triunfo tan abultado. Llevamos toda la temporada así, perdonamos demasiado, pero haciendo un fútbol ofensivo y que gusta".

Javi, autor de dos de los cuatro goles del equipo, fue uno de los grandes protagonistas del encuentro. "He tenido mucha suerte en los dos remates, han sido dos grandes asistencias de mis compañeros Quiquín y Luis. Me he sentido cómodo en el campo y creo que hemos hecho un buen partido. En la primera parte nos crearon algunos problemas en el centro del campo, pero lo corregimos en el descanso y luego ganamos fácil. El Béjar es un equipo que juega bien, ya lo sabíamos, pero que no define arriba".

Martín

José Luis Martín, técnico del Palencia, se deshacía en halagos hacia su equipo. "Estoy contento por el resultado y por la buena segunda parte que hemos hecho, pero un tanto enfadado por la primera mitad. De todas formas, es mejor acabar bien, que empezar bien y acabar mal, para así dejar un buen sabor de boca entre los aficionados. En la primera parte hemos cometido el error de no marcar al equipo rival. El Béjar es un equipo que sabe tratar al balón y al que si le dejas jugar cómodamente te la puede preparar. Lo hemos corregido y en la segunda parte mejoramos nuestro juego".

El Palencia fue mucho más efectivo que el rival. "Hemos tenido mucho acierto en el remate. Dejándonos espacios somos un equipo muy peligroso, como se ha demostrado. Marcos ha hecho un gran partido y me alegró por Javi, un chaval que se ha ganado el puesto en los entrenamientos. Estas cosas hacen equipo. Es verdad que el Béjar ha llegado fácil, pero fue debido a que el partido, ya con un marcador claro, estaba abierto y que nosotros acusamos un poco el cansancio. Ellos llegaban fácil, porque metieron mucha gente arriba, pero nosotros también y de forma más clara. El sábado vamos a Salamanca sin ningún miedo, como tampoco fuimos a los campos del Becerril y Arandina".

UNO A UNO

■ **LUIS:** Carrilero derecho. Comenzó el encuentro de forma espectacular, haciendo daño por la banda, participando en los dos primeros tantos del Palencia. Acabó cansado, debido a sus subidas y al hecho de verse mucha veces en dos contra uno, al no jugar el Palencia con interiores. De más a menos, pero muy bien. 4.

■ **GANGOSO:** Cierre. Es el vivo ejemplo de la regularidad. No brilla especialmente, pero rara vez falla. Manda a la defensa, siempre bien colocado, poderoso por alto, rápido en el cruce. Nueva buena actuación. 3.

■ **JESÚS:** Central derecho. El de Valladolid va tomando el ritmo de competición. De nuevo, buen partido en su vuelta a La Balastera. Pese a no ser un jugador demasiado alto, todos los balones aéreos son suyos. 3.

■ **NINI:** Central zurdo. De verle el pasado año en el Becerril, a verle esta temporada en el Palencia va un abismo. Seguro, sin concesiones, sin dar tregua a su par, va acercándose al jugador de hace unos años. Se siente importante en el equipo y está ganando en confianza. Su mejor partido de esta temporada, salvando dos goles en la línea. 4.

■ **JAVI:** Media punta. De los centrocampistas fue el más adelantado.Tocó menos balones de los que le hubiese gustado, dado que es un jugador que necesita estar constantemente con el esférico, pero cada vez que lo hizo fue para crear peligro o marcar gol. Logró el primero, en una gran acción personal y el segundo, acompañando la jugada de Quiquín. Fue relevado. Buen debut como titular. 3.

■ **GARCÍA:** Medio centro. Jugó un poco más retrasado en la línea de medios. El juego del equipo sigue dependiendo demasiado de él. Cuando está bien, el conjunto lo nota, como ocurrió en la segunda parte. En la primera tocó pocos balones y pecó en un par de acciones de individualista. Genial el pase del cuarto gol. De menos a más. 3.

■ **TREVIÑO:** Medio centro. En la medular, pese a no ser un jugador de esas características, es al que le toca la labor de marcaje. Se le vio aparecer poco con el balón, cuando es un jugador que lo maneja con criterio. Debe participar más en el juego ofensivo. 2.

■ **OJAYO:** Carrilero zurzo. No para de correr, para pasarle hay que regatearle dos veces. Defensivamente cumple, pero ofensivamente debe mejorar mucho más, porque en caso contrario el Palencia puede ser un equipo "cojo", atacando por la banda derecha. El chaval también puede aportar en ataque cosas buenas, no sólo cerrando la banda. 2.

■ **QUIQUÍN:** Delantero. Curiosamente, ha jugado mejor cuando ha salido en la segunda parte que cuando lo hace inicialmente. Pese a todo, es un cohete y en cualquier momento, como en el segundo gol, la puede preparar. 2.

■ **ÓSCAR LÓPEZ:** Delantero. Cada vez está más claro que es un jugador de banda. Pegado a la cal es donde hace daño y no jugando de espaldas. Vario el sistema el técnico, pero el más perjudicado fue precisamente el jugador palentino, que llevaba una buena proyección hasta el partido de ayer. Fue relevado por Mario. 2.

■ **MARIO:** Respetando la labor de Martín, que hay que valorar además de forma altamente positiva, es un jugador que tiene que tener un sitio en el once inicial. se parte el pecho presionando, es rápido, fuerte, con gran remate. Marcó un sensacional tercer tanto, demostrando su calidad. Es el goleador que necesita el equipo. 2.

■ **GUILLERMO:** Marcó un bonito gol en los pocos minutos que actuó. 2.

■ **ROBERTO:** Salió en los instantes finales. Sin calificar.

LAS ANÉCDOTAS

Diario Palentino ya tiene su valla en La Balastera

ALBERTO MORENO
PALENCIA

Poco a poco, el Municipal de La Balastera va luciendo un aspecto diferente, gracias a la publicidad estática. Prácticamente todas las vallas que rodean el campo de juego están ocupadas por patrocinadores, entre ellos, Diario Palentino, cuya pancarta lucía en la grada de General. También se estrenaron las banderas en las esquinas de Iveco.

Salvi, el que fuera gran lateral derecho de aquel Palencia de Gento, estuvo presenciando el encuentro. El actual entrenador del Norma no pierde la oportunidad de venir cuando puede a La Balastera.

ROSA MARCOS

Pancarta del Diario Palentino en La Balastera.

El Frente Morado organiza viaje a Salamanca el sábado. Los interesados pueden apuntarse en el Bar el Brezo.

EL MEJOR

Marcos sigue imbatido

Parece sorprendente con 4-0, pero fue la realidad. El portero vallisoletano del Palencia, que por cierto aún no ha encajado un gol en esta liga, fue el mejor jugador de su equipo, realizando paradas espectaculares además en momentos críticos. Se fue calentando a medida que avanzaban los minutos y acabó aburriendo a los delanteros charros. Tras las dudas de su debut ante el Mérida, se ha ido ganando la confianza de la afición y el respeto de los compañeros. Va mejorando además en el juego aéreo, que parecía una de sus debilidades.

Marcos.

M.C.D.2022

FÚTBOL / TERCERA DIVISIÓN

Cayó el combinado del Mariano Haro por la mínima ante un Racing Lermeño que supo aprovechar al máximo sus capacidades ofensivas para llevarse los tres puntos

El Becerril se quedó "seco" en Lerma

LERMEÑO	1
CD BECERRIL	0

El jugador palentino Guillermo tuvo que ser ingresado en el Hospital General Yagüe con una fractura de clavícula producto de una jugada fortuita

LERMEÑO: Ribero (*), Luis (*), Olaya (*), Felipe (**), Vela (*), Núñez (*), Chusma (**) (Davis, min.90 (s.c.)), David (*), Casero (*) (Molinero, min.67 (*)), Fernando (*) y Cuque (*) (Raúl, min.62 (*)).
BECERRIL: Óscar (**), Aparicio (*) (Higuera, min.83 (s.c.)), Fidel (*), Julio (**), Guillermo (s.c.) (Marcos, min.13 (*) (Rubén, min.61 (*))), Tobar (***), Illana (*), Andrés (*), Jesús (**), Esteban (**) y Dani (*).
GOLES: 1-0.-min. 9: Felipe.
ÁRBITRO: Gómez Sanjosé (Colegio pucelano). Mostró la tarjeta amarilla a los locales Ribero, Chusma, Fernando, Luis y al entrenador Alvarez de los Mozos. Por el Becerril fue amonestado Jesús.
INCIDENCIAS: Municipal de Arlanza Unos 150 espectadores. Guillermo tuvo que ser evacuado al Hospital General Yagüe con posible fractura de clavícula.

ÓSCAR NAVARRO

El cuadro palentino lo intentó en la segunda parte, pero el equipo burgalés estuvo mucho más conjuntado.

JOSÉ MARÍA ALONSO / ÁREA 11
LERMA

Cayó el Becerril por la mínima ante un Lermeño que supo aprovechar al máximo sus capacidades ofensivas para llevarse los tres puntos. El encuentro, en líneas generales, no puede calificarse como de gran calidad, entre dos equipos que se dedicarón, sobre todo, a nadar y guardar la ropa.

El conservadurismo y el miedo al rival pudieron más que las ganas de conseguir la victoria, a pesar de todo, la superioridad de los locales les dio la victoria definitiva ante un Becerril que tampoco demostró demasiado con una plantilla que demostró maneras pero que pecó de escasa experiencia en momentos decisivos.

Los de Jesús Collantes se fueron diluyendo ante la neta superioridad del equipo local que no tardaba en tomar las riendas

Empezaba avisando el Becerril en el minuto 2 cuando Esteban disparaba con fuerza en lo que fue uno de los únicos disparos bien dirigidos en toda la primera mitad.

El Becerril, a pesar de lo que podía parecer, se fue diluyendo ante la neta superioridad de un Lermeño que no tardaba en tomar las riendas para disponer de la mayoría de las ocasiones. El once visitante se defendía con orden y cortaba sin excesivos problemas los ataques de un cuadro local que la tocaba bien pero sin demasiada profundidad.

Las ocasiones del Lermeño iban a dar su fruto a los nueve minutos del encuentro cuando, a centro de Luis en el saque de un córner, Felipe enviaba el esférico al fondo de las mallas sin la oposición de la defensa visitante. Iba a ser el único tanto en una primer mitad no excesivamente brillante y que fue, mayoritariamente, dominada por el juego del Lermeño. Los jugadores locales tocaban el balón con más claridad y fluidez en la zona central del terreno de juego. Controlando sin problemas y ante la tímida oposición del Becerril, las ocasiones eran relativamente claras ante un portal visitante que, a pesar de todo, pudo contener el juego rival. Ante la posición más retrasada que adoptó el cuadro del Lermeño, los jugadores del Becerril iniciaron una serie de ataques con algo más de peligro que en los metros finales, sin embargo, siempre fueron a morir a los pies de la zaga local. Poco juego y mucho conservadurismo, sobre todo del once del Lermeño en una segunda mitad en la que las ocasiones faltaron.

ÓSCAR NAVARRO

Imagen de la jugada de un encuentro liguero disputado por el cuadro becerrileño.

Los palentinos iniciaron una serie de ataques en la segunda mitad pero siempre fueron a morir a los pies de la zaga local

Poco juego y mucho conservadurismo, sobre todo del once burgalés en una segunda mitad en la que las ocasiones faltaron

M.C.D.2022

FÚTBOL / TERCERA DIVISIÓN

PABLO RUIZ

El equipo cerrateño comenzó el encuentro con mucho ímpetu, pero acabó diluyéndose al final.

El equipo palentino salió goleado en su visita al campo leonés, demostrando que todavía no se ha adaptado a la nueva categoría y que va a tener que mejorar mucho

El Venta de Baños fue un "azucarillo" ante la Cultural B

CULTURAL B	4
VENTA DE BAÑOS	1

LEONESA B: Juan Pablo, Pablo, Jorge, Fernando, Félix (Porfidio), Cidalgo, Diego, Diego Prieto, Edgar, Villa (Jairo), Rodolfo (Julio).
VENTA DE BAÑOS: Alberto (2), Salva(1), Gustavo(1) (R. Díez 59), Rubén (1), Valbuena (1), Melero (1), Mara (1) (Jose Mari 67), Gala (1), Pato (1), Edu (1), Álex (1) (Elices 59).
GOLES: 1-0. min.19: Rodolfo; 1-1. 31 .Gala (p); 2-1.min. 35: Jorge. 3-1.min. 49: Jorge (p); 4-1. min. 53: Diego Prieto
ÁRBITRO: González González (Colegio Castellano-Leonés). Mostro la tarjeta amarilla a los locales Pablo (2 A, 31) y a los visitantes Salva, Vallbuena (2 A 85), Álex y R. Díez.
INCIDENCIAS: Área de deportes F. De Castro. Unos 300 espectadores.

J. GARCÍA / ÁREA 11
LEÓN

Jorge Pato falló una pena máxima para los cerrateños cuando no se habían cumplido ni dos minutos de partido

El Venta de Baños salió goleado en su visita al campo de la Cultural Leonesa demostrando que todavía no se ha adaptado a la nueva categoría y que va a tener que mejorar mucho sus prestaciones si se quiere mantener en esta Tercera División.

El inicio no se pudo presentar mejor para el conjunto palentino. Nada más empezar el partido, en el primer minuto de juego el colegiado González González señala un claro penalty de Fernando a Álex. La pena máxima la lanza Pato, pero el meta Juan Pablo le adivina la intención y le para el lanzamiento.

Un duro golpe psicológico para el Venta de Baños y una inyección de moral para el Leonesa.

El golpe lo acusa el conjunto palentino y se aprovecha de ello el conjunto local, que empieza el partido con gran moral. El Leonesa se hace con el dominio del balón y lo triangula con intención y criterio. El 1-0 se veía venir y, efectivamente, en el minuto diecinueve una gran internada al área de Cidalgo acaba con un pase perfecto y bajo la misma línea de gol, para que su compañero Rodolfo, muy atento,marque.

El Venta de Baños intenta reaccionar y adelanta líneas en busca del empate. Lo consigue pasada la media hora de juego. Internada de Pato dentro del área y derribo de Pablo al jugador palentino. Penalty claro y sin discusión que además deja al conjunto local con diez jugadores, ya que Pablo es expulsado. Esta vez el encargado de lanzar el lanzamiento es Gala, que transforma y deja el marcador en un esperanzador 1-1.

El Venta de Baños, después de hacer lo más difícil, que era rehacerse del golpe moral de la jugada del primer minuto, no tiene casi tiempo para saborear el empate. Poco después del empate, una falta directa la ejecuta magistralmente Jorge, ajustando el esférico a la base del poste derecho. La estirada de Alberto es inútil. 2-1 y vuelta a empezar.

La segunda parte no tuvo, prácticamente historia. La Cultural salió en tromba, decidida a sentenciar el partido lo antes posible. Y la verdad es que le salió a pedir de boca. En los primeros diez minutos de la reanudación ,dos goles de los locales dejan el match sentenciado y a la Venta de Baños dejada de la mano de Dios, con ninguna moral para afrontar la contienda hasta el final del partido. El Venta no existió en ningún momento, e incluso, evidenció momentos de excesiva dureza en su juego. Valbuena, a falta de cinco minutos vio la segunda cartulina amarilla y fue expulsado. En definitiva, una Cultural muy superior, que a pesar de jugar con diez desde la media hora de juego.

PABLO REQUEJO

Dos jugadores disputan un balón durante la celebración de un partido de Liga.

❖

El combinado palentino, al menos, se estrenó en la jornada de ayer en su casillero de goles puesto que en los tres primeros partidos de Liga no había marcado

❖

❖

El equipo que entrena Enrique Hermoso, que se mantuvo firme en la primera mitad, bajó en intensidad en la segunda parte ante un equipo local lanzado

❖

M.C.D.2022

FÚTBOL / 1ª REGIONAL AFICIONADOS

ENRIQUE CAÑA

LOS NOVELES DEMOSTRARON SER VETERANOS EN UNA CATEGORÍA COMPLICADA

El Villamuriel, que había jugado en su debú liguero un encuentro más que notable aunque no pasó del empate, logró en la tarde de ayer un triunfo más que holgado frente a un club, no hay que olvidarlo, que se ha reforzado de forma importante esta temporada y que no deja de ser filial de todo un CF Palencia. Los jóvenes jugadores que entrena Joaquín Arias tuvieron la suficiente serenidad para hacer frente a un partido nada fácil, pero sus contraataques resultaron letales.

ENRIQUE CAÑA

El Villada lo intentó en todo momento pero no pudo.

Pese a que los locales llevaron el peso del encuentro, el cuadro cerrateño destrozó al contragolpe a un equipo villadino que no tuvo suerte de cara a puerta

El Villamuriel supo jugar más ordenado que el nervioso Villada

VILLADA	1
VILLAMURIEL	3

VILLADA: Agustín, Rico, Minguela, Pobes, Foty (Víctor), David, Roberto, Arreal, Julián, César y Sebas.
VILLAMURIEL: Chisco, Raúl, Jimeno, Toni, Julián, Dinten, Curi, Paqui (Butra), Paco, Choco y Cano (Pirri).
ÁRBITRO: Dirigió el encuentro el colegiado palentino Maestro Antolín, auxiliado por Quirce y Medrano. Expulsó al local Sebas con roja directa en el minuto 63 y al visitante Raúl por doble cartulina en el minuto 55.
GOLES:
0-1.-min. 10: Cano
0-2.-min. 35: Paqui
1-2.-min. 70: Arreal, de penalty;
1-3.-min. 73: Pirri.
INCIDENCIAS: Partido disputado en el Municipal de Villada. Tarde fría y cerca de un centenar de espectadores en el recinto deportivo.

❖

Los dos equipos contendientes sufrieron una expulsión por cada bando, pero lo notaron mucho más los locales

❖

ENRIQUE CAÑA

Una jugada del encuentro que disputaron ayer villadinos y cerrateños.

COORDINACIÓN / ALBERTO ABASCAL
PALENCIA

El Villamuriel le dio un monumental disgusto al Villada en el encuentro que ambos conjuntos disputaron en la jornada de ayer en el Municipal villadino, segundo derby provincial de la jornada.

El equipo que entrena Javier Ruiz, que el pasado domingo logró un valioso empate en el terreno de Aguilar, no pudo superar a un Villamuriel que se presentaba en este encuentro con "piel de cordero".

Sin embargo, el cuadro que lidera Joaquín Arias se mostró como un conjunto sólido y, especialmente práctico.

Pese a que los locales llevaron el peso del encuentro, el Villamuriel destrozó al contragolpe a un Villada, todo hay que decirlo, no tuvo suerte en algunas de las ocasiones de las que tuvo a lo largo de los noventa minutos de juego.

Especialmente, habría que destacar al guardameta Chisco, que estuvo muy acertado en dos ocasiones concretas de Sebas. Pero Cano y Paqui pusieron por delante a los cerrateños cuando no se habían cumplido 35 minutos de juego. Con todo, los locales jugaron con el corazón y tuvieron algunas oportunidades como para haber acortado distancias, pero sólo subió al marcador el tanto marcado por Arreal y de penalty.

Al término del encuentro, el técnico del AD Villada, Javier Ruiz, aseguró a este periódico que "estoy muy contento con el trabajo realizado por mis jugadores a lo largo de los noventa minutos pero cuando el balón no quiere entrar poco se puede hacer".

❖

El técnico cerrateño considera que jugar a la contra ha sido clave para que sus hombres se llevaran la victoria en este derby

❖

"Si seguimos jugando así, los resultados positivos llegarán muy pronto", añadió Ruiz.

Por su parte, el máximo responsable técnico del Villamuriel, Joaquín Arias, señaló a este rotativo que "esta victoria en Villada es importante para mi equipo que, no hay que olvidar, está formado por jugadores muy jóvenes. Además, nos hemos encontrado con un campo muy pequeño y eso nos ha perjudicado en nuestro juego por las bandas. Ellos han dominado los primeros cuartos de hora de cada mitad, pero a la contra les hemos sorprendido y creo que la victoria ha sido totalmente justa".

M.C.D.2022

PRIMERA DIVISION

RESULTADOS

Real Sociedad – Mallorca	2 – 1
Celta – Rayo Vallecano	0 – 1
Zaragoza – At. Madrid	1 – 1
Rácing – Sevilla	2 – 2
Espanyol – Oviedo	2 – 1
Alavés – Barcelona	2 – 1
Betis – Valencia	1 – 0
Valladolid – Málaga	4 – 2
Real Madrid – Deportivo	1 – 1
Numancia – Ath. Bilbao	1 – 1

PRÓXIMA JORNADA

Real Sociedad – Celta
Rayo Vallecano – Zaragoza
At. Madrid – Rácing
Sevilla – Espanyol
Oviedo – Alavés
Barcelona – Betis
Valencia – Valladolid
Málaga – Real Madrid
Deportivo – Numancia
Mallorca – Ath. Bilbao

	Alavés	Ath. Bilbao	At. Madrid	Barcelona	Betis	Celta	Deportivo	Espanyol	Málaga	Mallorca	Numancia	Oviedo	Rácing	Rayo Vallec.	Real Madrid	Real Sociedad	Sevilla	Valencia	Valladolid	Zaragoza
Alavés				2-1					2-1											
Ath. Bilbao					1-0										2-2					
At. Madrid						1-2								02						
Barcelona								3-0												2-0
Betis							0-0											1-0		
Celta														0-1			2-1			
Deportivo	4-1																		2-0	
Espanyol												2-1						3-2		
Málaga					3-0			1-0												
Mallorca											3-0				1-2					
Numancia		1-1																	1-0	
Oviedo						1-0							1-2							
Rácing				1-2																
Rayo Vallec.										2-1						2-1				
Real Madrid							1-1				4-1									
Real Sociedad			4-1							2-1										
Sevilla													2-2			2-2				0-0
Valencia	0-2													1-2						
Valladolid		1-0							4-2											
Zaragoza			1-1										4-0							

Liga de Campeones · Zona UEFA · Promoción · Descenso

CLASIFICACION

		PJ	G	E	P	GF	GC	PTOS
1	Rayo Vallecano	4	4	0	0	7	2	12
2	Barcelona	4	3	0	1	8	3	9
3	Alavés	4	3	0	1	7	6	9
4	Deportivo	4	2	2	0	7	2	8
5	Real Madrid	4	2	2	0	9	5	8
6	Real Sociedad	4	2	1	1	9	6	7
7	Rácing	4	2	1	1	7	6	7
8	Málaga	4	2	0	2	7	6	6
9	Valladolid	4	2	0	2	5	5	6
10	Celta	4	2	0	2	4	4	6
11	Espanyol	4	2	0	2	5	7	6
12	Zaragoza	4	1	2	1	5	3	5
13	Ath. Bilbao	4	1	2	1	4	4	5
14	Betis	4	1	1	2	1	4	4
15	Numancia	4	1	1	2	3	8	4
16	Mallorca	4	1	0	3	6	6	3
17	Sevilla	4	0	3	1	5	6	3
18	Oviedo	4	1	0	3	3	8	3
19	At. Madrid	4	0	1	3	3	9	1
20	Valencia	4	0	0	4	3	8	0

SEGUNDA DIVISION

RESULTADOS

Eibar – Elche	1 – 1
Getafe – Villarreal	0 – 2
Badajoz – Levante	1 – 1
Albacete – Tenerife	1 – 0
Salamanca – Sporting	3 – 2
Lleida – Recreativo	0 – 1
Logroñés – Toledo	2 – 1
Las Palmas – Mérida	2 – 0
Córdoba – At. Madrid	3 – 0
Compostela – Leganés	0 – 0
Extremadura – Osasuna	1 – 0

PRÓXIMA JORNADA

Elche – Extremadura
Villarreal – Eibar
Levante – Getafe
Tenerife – Badajoz
Sporting – Albacete
Recreativo – Salamanca
Toledo – Lleida
Mérida – Logroñés
At. Madrid – Las Palmas
Leganés – Córdoba
Osasuna – Compostela

	Albacete	At. Madrid B	Badajoz	Compostela	Córdoba	Eibar	Elche	Extremadura	Getafe	Las Palmas	Leganés	Levante	Lleida	Logroñés	Mérida	Osasuna	Recreativo	Salamanca	Sporting	Tenerife	Toledo	Villarreal
Albacete						3-1														1-0		0-2
At. Madrid B				1-3							4-3											
Badajoz							1-1		2-1			1-1										
Compostela											0-0				1-2		3-0					
Córdoba		3-0																	0-1		0-2	
Eibar			0-0				1-1	0-1														
Elche	1-1								1-1													
Extremadura		1-0									2-0					1-0						
Getafe						1-1		1-2														0-2
Las Palmas															2-0		1-2			2-0		
Leganés															1-1	0-1						
Levante	2-0													3-0								
Lleida																	0-1			1-2		2-2
Logroñés												3-3							2-3		2-1	
Mérida				0-0												2-0						
Osasuna		1-0																			3-0	
Recreativo					1-0									1-1								
Salamanca							2-1					3-0							3-2			
Sporting										1-2			2-1									
Tenerife														2-1				1-1				
Toledo				0-1						1-3												
Villarreal			0-0															0-0				

Ascenso · Promoción a Primera · Descenso

CLASIFICACION

		PJ	G	E	P	GF	GC	PTOS
1	Extremadura	5	5	0	0	7	1	15
2	Las Palmas	5	4	0	1	10	4	12
3	Salamanca	5	3	2	0	9	4	11
4	Compostela	5	3	1	1	8	3	10
5	Recreativo	5	3	1	1	5	5	10
6	Villarreal	5	2	3	0	6	2	9
7	Osasuna	5	3	0	2	5	3	9
8	Sporting	5	3	0	2	9	8	9
9	Levante	5	2	2	1	9	7	8
10	Mérida	5	2	2	1	5	4	8
11	Badajoz	5	1	4	0	4	3	7
12	Tenerife	5	2	1	2	5	6	7
13	Albacete	5	2	1	2	5	6	7
14	Logroñés	5	1	2	2	9	10	5
15	Elche	5	0	4	1	5	6	4
16	Córdoba	5	1	1	3	3	4	4
17	Eibar	5	0	3	2	3	6	3
18	Toledo	5	1	0	4	4	9	3
19	At. Madrid	5	1	0	4	5	11	3
20	Leganés	5	0	2	3	4	8	2
21	Getafe	5	0	2	3	4	8	2
22	Lleida	5	0	1	4	4	10	1

QUINIELA GANADORA

1. R. Sociedad - R. Mallorca 1
2. Celta - R. Vallecano 2
3. Zaragoza - At. Madrid X
4. R. Santander - Sevilla X
5. Espanyol - R. Oviedo 1
6. Alavés - Barcelona 1
7. Betis - Valencia 1
8. Valladolid - Málaga 1
9. R. Madrid - Deportivo X
10. Numancia - Ath. Bilbao X
11. Eibar - Elche X
12. Salamanca - Sporting 1
13. Lleida - Recreativo 2
14. Córdoba - At. Madrid B 1

Pleno al

15. Albacete - Tenerife 1

GOLEADORES 1ª Div.

Salva (Santander)	6
Roy Makaay (Deportivo)	4
Catanha (Málaga)	4
Rivaldo (Barcelona)	3
Djalminha (Deportivo)	3
Tsartas (Sevilla)	3
Víctor (Valladolid)	3
Julio Salinas (Alavés)	2
Carlos (Mallorca)	2
Ferrón (R. Vallecano)	2
Mc Manaman (R. Madrid)	2
De Pedro (R. Sociedad)	2
De Paula (R. Sociedad)	2
Bonilla (R. Sociedad)	2
Mendieta (Valencia)	2

TODOS LOS LUNES AMPLIA INFORMACION DEPORTIVA EN DIARIO PALENTINO

M.C.D.2022

RESULTADOS Y CLASIFICACIONES DEL FUTBOL PROVINCIAL

TERCERA DIVISION GRUPO VIII

RESULTADOS		PROXIMA JORNADA
Garray – Atco. Bembibre	2 – 3	Garray – Benavente
Benavente – Cuéllar	3 – 2	Cuéllar – La Bañeza
La Bañeza – UD Salamanca	0 – 3	UD Salamanca – **C.F. PALENCIA**
C.F. PALENCIA – Béjar Industrial	4 – 0	Béjar Industrial – Gim. Medinense
Gim. Medinense – Arandina	2 – 1	Arandina – Laguna
Laguna – Betis	2 – 2	Betis – Rácing Lermeño
Rácing Lermeño – **C.D. BECERRIL**	1 – 0	**C.D. BECERRIL** – Almazán
Almazán – Atco. Astorga	1 – 2	Atco. Astorga – Cult. Dva. Leonesa
Cult. Leonesa – **C.D. VENTA DE BAÑOS**	4 – 1	**C.D. VENTA DE BAÑOS** – Boecillo
Boecillo – Norma San Leonardo	0 – 3	Atco. Bembibre – Norma San Leonardo

Promoción Descenso

CLASIFICACION

		PJ	G	E	P	GF	GC	PTOS
1	UD Salamanca	4	4	0	0	17	1	12
2	Norma San Leonardo	4	3	1	0	8	1	10
3	**C.F. PALENCIA**	**4**	**3**	**1**	**0**	**8**	**2**	**10**
4	Atco. Bembibre	4	3	1	0	9	5	10
5	Gim. Medinense	4	3	0	1	9	3	9
6	Cult. Dva. Leonesa	4	2	1	1	9	4	7
7	La Bañeza	4	2	1	1	7	6	7
8	Atco. Astorga	4	2	1	1	5	6	7
9	Rácing Lermeño	4	2	0	2	3	4	6
10	Benavente	4	2	0	2	6	12	6
11	Arandina	4	1	1	2	7	6	4
12	Betis	4	1	1	2	6	7	4
13	Almazán	4	1	1	2	3	4	4
14	**C.D. BECERRIL**	**4**	**1**	**1**	**2**	**3**	**6**	**4**
15	Cuéllar	4	1	1	2	8	13	4
16	Laguna	4	0	3	1	4	5	3
17	Béjar Industrial	4	1	0	3	3	9	3
18	**C.D. VENTA DE BAÑOS**	**4**	**0**	**2**	**2**	**1**	**6**	**2**
19	Garray	4	0	0	4	5	11	0
20	Boecillo	4	0	0	4	0	10	0

	Almazán	Arandina	Astorga	Bañeza	**BECERRIL**	Béjar Ind.	Bembibre	Benavente	Betis	Boecillo	Cuéllar	Garray	Laguna	Leonesa	Lermeño	Medinense	Norma San Leonardo	**PALENCIA**	Salamanca	**VENTA DE BAÑOS**
Almazán			1-2														0-2			
Arandina								4-1										0-1		
Astorga															2-0	0-4				
Bañeza		2-2																	0-3	
BECERRIL													2-1					1-1		
Béjar Ind.				0-2								2-1								
Bembibre										2-0				2-1						
Benavente						2-1					3-2									
Betis				1-3												2-0				
Boecillo	0-2																0-3			
Cuéllar							2-2					3-2								
Garray							2-3												0-3	
Laguna			1-1						2-2											
Leonesa										3-0										4-1
Lermeño					1-0															2-0
Medinense		2-1			3-0															
Norma San Leonardo														1-1	2-0					
PALENCIA						4-0			2-1											
Salamanca								5-0			6-1									
VENTA DE BAÑOS	0-0												0-0							

1ª REGIONAL DE AFICIONADOS GRUPO A

RESULTADOS		PROXIMA JORNADA
Sp. Uxama – Dvo. Arenas	0 – 1	Sp. Uxama – **HERRERA**
HERRERA – Raudense	1 – 0	Raudense – **GUARDO**
GUARDO – **CRISTO ATCO.**	3 – 1	**CRISTO ATCO.** – Comuneros
Comuneros – La Granja	1 – 2	La Granja – Real Avila Prom.
Real Avila Prom. – Cebrereña	3 – 1	Cebrereña – Briviesca
Briviesca – Grupo Río Vena	0 – 2	Grupo Río Vena – **VILLADA**
VILLADA – **VILLAMURIEL**	1 – 3	**VILLAMURIEL** – Las Navas
Las Navas – **AGUILAR**	3 – 1	**AGUILAR** – Tardajos
Tardajos – Numancia	0 – 0	Dvo. Arenas – Numancia

CLASIFICACION

		PJ	G	E	P	GF	GC	PTOS
1	Grupo Río Vena	2	2	0	0	4	0	6
2	Dvo. Arenas	2	2	0	0	2	0	6
3	Las Navas	2	1	1	0	5	3	4
4	**VILLAMURIEL**	**2**	**1**	**1**	**0**	**4**	**2**	**4**
5	**GUARDO**	**2**	**1**	**1**	**0**	**3**	**1**	**4**
6	La Granja	2	1	1	0	2	1	4
7	Raudense	2	1	0	1	2	1	3
8	Cebrereña	2	1	0	1	4	4	3
9	Real Avila Prom.	2	1	0	1	3	3	3
10	**HERRERA**	**2**	**1**	**0**	**1**	**1**	**1**	**3**
11	**CRISTO ATCO.**	**2**	**1**	**0**	**1**	**2**	**3**	**3**
12	Numancia	2	0	2	0	2	2	2
13	Tardajos	2	0	1	1	0	1	1
14	**VILLADA**	**2**	**0**	**1**	**1**	**3**	**5**	**1**
15	**AGUILAR**	**2**	**0**	**1**	**1**	**3**	**5**	**1**
16	Briviesca	2	0	1	1	1	3	1
17	Comuneros	2	0	0	2	2	5	0
18	Sp. Uxama	2	0	0	2	0	3	0

LIGA NACIONAL JUVENIL

RESULTADOS		PROXIMA JORNADA
San Esteban – **C.F. PEÑA**	4 – 2	**C.F. PEÑA** – Betis
Grupo Río Vena – Ponferradina	0 – 3	Ponferradina – San Esteban
Valladolid – **C.F. PALENCIA C.O.**	1 – 2	**C.F. PALENCIA C.O.** – G. Río Vena
Ribert – Laguna	1 – 2	Laguna – Valladolid
C.D. VENTA DE BAÑOS – G.E. Renault	2 – 0	G.E. Renault – Ribert
Santa Marta – Villa Angeles (s.f.)	0 – 0	Villa Angeles – **VENTA DE BAÑOS**
Cult. Dva. Leonesa – Vadillos	3 – 0	Vadillos – Santa Marta
Betis – Zamora	3 – 2	Zamora – Cult. Dva. Leonesa

CLASIFICACION

		PJ	G	E	P	GF	GC	PTOS
1	Cult. Dva. Leonesa	2	2	0	0	17	3	6
2	**C.F. PALENCIA C.O.**	**2**	**2**	**0**	**0**	**6**	**1**	**6**
3	Zamora	2	2	0	0	5	2	6
4	Ponferradina	2	1	1	0	8	4	4
5	Valladolid	2	1	1	0	6	3	4
6	Betis	2	1	1	0	4	2	4
7	Santa Marta	2	1	0	1	4	3	3
8	Grupo Río Vena	2	1	0	1	3	2	3
9	**C.D. VENTA DE BAÑOS**	**2**	**1**	**0**	**1**	**3**	**2**	**3**
10	Laguna	2	1	0	1	3	4	3
11	**C.F. PEÑA**	**2**	**1**	**0**	**1**	**2**	**3**	**3**
12	San Esteban	2	0	1	1	2	5	1
13	Villa Angeles	2	0	0	2	3	5	0
14	Vadillos	2	0	0	2	2	6	0
15	Ribert	2	0	0	2	1	9	0
16	G.E. Renault	2	0	0	2	0	15	0

M.C.D.2022

FÚTBOL / 1ª REGIONAL AFICIONADOS

El Herrera sacó máximo provecho al gol, y de penalty, de Jony

El cuadro que entrena Óscar Zapatero se mostró muy superior a los burgaleses

HERRERA	1
RAUDENSE	0

HERRERA: Iñaki, Mata, Tomás (David), Luis, José Carlos, Jony, Richar, Simal, Marcos, Manel (Fernando) y Guerra (Rubén).
RAUDENSE: Bony, Raúl, Ramón, Lobo (Fernando), Llorente, Cristóbal, David (Diego), Roberto, Mario, Alejandro y Miguel.
ÁRBITRO: Dirigió el encuentro el colegiado vallisoletano Gijón Peñas, auxiliado por Ramos y Vázquez. Sin complicaciones.
GOLES: 1-0.-min. 30: Jony, de penalty.
INCIDENCIAS: Partido disputado en el Municipal de El Parque ante cerca de un centenar de espectadores.Tarde lluviosa y terreno de juego muy embarrado por efecto del agua caída sobre la localidad herrerense.

COORDINACIÓN / ALBERTO ABASCAL
PALENCIA

El Herrera no había comenzado precisamente bien la temporada después de caer derrotado en su debú liguero frente al Cristo Atlético.

El equipo que entrena Óscar Zapatero, el tercer mejor equipo palentino clasificado en la pasada temporada en esta misma categoría, partía en la presente campaña con la intención de mejorar posiciones. Sin embargo, la derrota en El Otero supuso un fuerte varapalo para los rojiblancos, aunque ayer supieron estar a la altura de las circunstancias deshaciéndose de un Raudense, novel en la categoría, que tampoco demostró nada del otro mundo sobre el embarrado césped de El Parque.

No obstante, el triunfo para los palentinos y, por consiguiente, los tres puntos en juego, llegaron de la mano de Jony al saber transformar una pena máxima a los 30 minutos de iniciado el encuentro.

❖

El equipo rojiblanco dispuso de varias ocasiones claras de gol en la segunda mitad jugando siempre al contragolpe

❖

ÓSCAR NAVARRO

Dos jugadores del Herrera disputan un balón durante un encuentro de Liga.

El cuadro local fue muy superior al conjunto burgalés que sólo se fajaba en facetas defensivas.

El equipo rojiblanco, pese a poner todas las ganas del mundo, tenían muchas dificultades para enlazar su juego puesto que el fuerte viento reinante y, sobre todo, la lluvia se convirtieron en los auténticos protagonistas. Además, a medida que transcurría el encuentro el campo se encontraba cada vez más embarrado, lo que beneficiaba al conjunto defensor, que en esta ocasión era el burgalés.

Jugada clave

Con todo, Jony pudo adelantar a los suyos a los 30 minutos tras acertar con el lanzamiento de un penalty. A partir de ahí, el Herrera supo jugar un poco más tranquilo y tuvo algunas buenas oportunidades, especialmente por parte de Guerra por doble ocasión.

En la segunda mitad, el juego siguió por los mismos derroteros, aunque los locales volvieron a tener alguna que otra oportunidad clara para haber podido sentenciar el encuentro mucho antes del pitido final, especialmente por parte de Jony y Manel.

Al final, victoria por la mínima para el Herrera, que endereza el rumbo en este campeonato de Liga y frente a un Raudense que pasó por El Parque con más pena que gloria.

Al Aguilar le sentó muy mal el madrugón para jugar ante Las Navas

El equipo local supo sentenciar el encuentro en la primera parte

LAS NAVAS	3
AGUILAR	1

LAS NAVAS: Chuchi, Rai II, David, Pipe, Luismi, García, Chema (Kiko), Juan Carlos, Nenu, Lázar (Chuli) y Fernando.
AGUILAR: Chuchi, Alberto, Pepín (Alfonso), Richar, Quini, David, Pirri, Aque, Oliver, Sebito y Lagunilla.
GOLES: 1-0, Nenu, min. 22; 2-0, Juan Carlos, min.39; 3-0, Juan Carlos, min.43; 3-1, Sebito, min.50
ÁRBITRO: Celillo Fernández (Colegio pucelano). Mostró la tarjeta amarilla a los locales Chema, Pipe, Juan Carlos y Kiko. Por el Aguilar fueron amonestados Lagunilla, doble amonestación en el 65, Oliver, al entrenador y David.
INCIDENCIAS Municipal de Las Navas Unos 100 espectadores.

ÁLVARO MATEOS / ÁREA 11
LAS NAVAS

Con una derrota contundente abrió el CD Aguilar la temporada fuera de su campo, en una visita a Las Navas que acabó con un partido completamente controlado por el rival. Nunca pudieron hacer nada los jugadores palentinos por evitar una derrota que se fraguó en una muy buena primera mitad local. La reacción en el segundo tiempo de los visitantes no fue suficiente para conseguir dar la vuelta a un marcador que ya se antojaba demasiado abultado en el momento de enfilar el túnel de vestuarios.

❖

El combinado norteño nunca dio sensación de peligro a lo largo de un partido que estuvo pasado por agua

❖

Los escasos espectadores que se dieron cita en el campo municipal de Las Navas, en una mañana lluviosa y desapacible, pudieron contemplar un buen espectáculo de su equipo que se presentaba ante su afición esta temporada. Los naveros dominaron sin excesivos problemas desde el primer minuto ante un cuadro palentino que se vio completamente superado por un mejor juego rival. Ya a los cuatro minutos de juego se producía la primera gran ocasión para los locales cuando una buena acción de Lázaro que se cuela por la derecha es centrada por Chema fuera cuando ya se cantaba el gol. Era el primero de los avisos de un once local que tocaba el balón más y mejor.

ANA GARCÍA

Primitivo Pérez Ibáñez "Primi", entrenador del CD Aguilar, que ayer fue amonestado.

Poco después llegaría otra gran ocasión cuando a los 17 minutos cuando Felipe remata una buena centrada de Carlos en la salida de un córner. Era el último aviso antes que cinco minutos después Nenu marcara el primer tanto de Las Navas tras una acción individual de Fernando. Los esporádicos ataques del Aguilar no podían con el acoso constante de un Las Navas que dominaba con claridad manifiesta a un rival que lo intentaba pero se veía incapaz de zafarse de tal control del rival.

Un nuevo tanto de Juan Carlos a falta de cinco minutos para la finalización del primer tiempo daría la suficiente tranquilidad a los locales para afrontar con garantía de éxito la segunda mitad. Unos segundos cuarenta y cinco minutos que se iniciaban con el tanto del Aguilar pero que no ofrecerían nada nuevo sobre lo visto hasta entonces. Solamente con el paso de los minutos, el cansancio hizo mella en los locales.

M.C.D.2022

FÚTBOL / PRIMERA DIVISIÓN

El Sevilla perdona y el Racing logra el empate

R. SANTANDER	2
SEVILLA	2

RACING SANTANDER: Ceballos; Tais, Mellberg, Arzeno, Sietes (Neru, min 46); Ismael (Shustikov, min 46), Espina; Manjarín, Munitis (Rushfeldt, min 67), Amavisca; y Salva.
SEVILLA: Valencia; Marchena, Hibic (Podestá, min 65), Tabaré Héctor, Francisco, Angel, Nando; Tsartas, Juan Carlos (Zalayeta, min y Olivera (Jesuli, min 81).
ÁRBITRO: Llonch Andreu (comité catalán). Mostró cartulinas amarillas a Salva, Neru, Munitis, Mellberg y Shustikov (2), expulsado (m. 78) -por el Racing- y a Angel, Hibic, Héctor, Podestá y Tavaré (2), expulsado (min 82), por el Sevilla.
GOLES: 0-1, min 14. Tsartas. 0-2, min 22. Olivera. 1-2, min 24. Salva, de penalti. 2-2, min 62. Munitis.

RAÚL GONZÁLEZ
SANTANDER

El Sevilla perdió una inmejorable ocasión de vencer en el Sardinero a un Racing que estuvo a su merced durante todo el primer periodo y buena parte del segundo, pero que acabó logrando el empate más por mérito del rival que por acierto propio.

Las primeras ocasiones de peligro las creó el Racing por mediación de sus hombres más ofensivos Munitis y Salva. Primero Salva cabeceó un medido centro del canterano para que se luciera Valencia con una gran parada y, poco después, era Munitis quien a punto estuvo de marcar al rematar un saque de esquina.

En pleno recital de un Sevilla en el que jugaba muy suelto y a placer Tsartas únicamente mantuvo el tono por parte de los cántabros el portero Ceballos, cuyas intervenciones fueron determinantes.

Un gol de Bolo aupa al Rayo hasta el liderato

El Celta no pudo hacer nada por evitar este histórico triunfo

CELTA DE VIGO	0
RAYO VALLECANO	1

CELTA DE VIGO: Dutruel, Velasco (Celades, m.63), Cáceres, Djorovic, Juanfran; Giovanella, Makelele, Karpin, Mostovoi (Kaviedes, m.55), Gustavo López y Turdó.
RAYO VALLECANO: Keller, Estibariz, Cota, Hernández, Alcázar, Poschner, Ferrón (Clotet, m.61), Lluis Cembranos, Llorens, Míchel II (Pablo Sanz, m.90) y Canabal (Bolo, m.55).
ÁRBITRO: Rodríguez Santiago (Comité Castilla-León). Expulsó con roja directa a Cáceres en el minuto 80 por dar una patada a Bolo. Amonestó también a Karpin, Turdó, Kaviedes, Cota, Alcázar, Míchel II y Ferrón.
GOL: 0-1, M.65: Bolo.

DAVID GARCÍA
VIGO

Un gol de Jon Pérez Bolo, diez minutos después de sustituir a Manuel Canabal, permitió al Rayo Vallecano ganar a domicilio al Celta de Vigo y encaramarse por primera vez en sus 75 años de historia al liderato de la Primera División.

El conjunto de Juande Ramos, no obstante, se alió con la fortuna y con la ineficacia rematadora de los célticos, que echaron en falta a hombres como el sudafricano Bennedict McCarthy y el israelí Haim Revivo en los últimos metros. El Celta dominó el partido por completo. Paradójicamente, los celestes fueron a perder el encuentro que mejor habían jugado esta campaña.

El Rayo Vallecano salió con muchas precauciones defensivas. Cuando se replegaba hasta diez jugadores protegían su propia área, mientras que Canabal quedaba totalmente aislado en punta.

Con la baja de McCarthy la responsabilidad rematadora recayó en el argentino Mario Tudró, que luchó como un jabato todo el encuentro sin suerte.

En la primera de las ocasiones, en el minuto 24, un despeje fallido de Hernández le puso el balón en los pies con el guardameta Keller descolocado, pero se entretuvo ligeramente al intentar controlarlo.

Cinco minutos más tarde, Turdó ganó a Cota en la pugna por un despeje largo de la defensa local y cedió a Mostovoi, cuyo disparo fue desviado por el guardameta estadounidense.

El Rayo intentó achicar espacios y reducir la movilidad de los organizadores del juego local con diferente fortuna, ya que Gustavo López por su banda estuvo excepcional y superó en todo momento las trampas que le tendieron.

El único acercamiento de los de Juande Ramos llegó por medio de su hombre más en forma, Luis Cembranos, cuyo disparo fue desviado con apuros por el meta francés Dutruel y posteriormente rematado fuera por Míchel II.

No obstante, los remates finales ya no tuvieron la misma calidad y los célticos se vieron privados de tres puntos.

MIGUEL RIOPA/EFE

Karpin lucha por un balón junto a Michel II.

El Atlético consigue el primer punto

ZARAGOZA	1
AT. MADRID	1

ZARAGOZA: Juanmi; Pablo, Aguado, Paco, Sundgren; Marcos Vales, Acuña, Aragón, Martín Vellisca (Juanele, m.81); Yordi (Jamelli, m.81) y Milosevic.
ATLÉTICO DE MADRID: Toni; Gaspar, Gamarra, Santi, Capdevila; Aguilera (Roberto, m.61), Venturin, Valerón (Paunovic, m.85), Solari; Correa (Baraja, m.34) y Hasselbaink.
ÁRBITROS: Pérez Lasa, del colegio Vasco. Tarjeta amarilla a Aguado y Marcos Vales, del Zaragoza, y a Valerón, Venturin, Solari y Gaspar del Atlético.
GOLES: 1-0, m.18: Milosevic. 1-1, m.26: Hasselbaink.

ENRIQUE PÉREZ
ZARAGOZA

El Atlético de Madrid consiguió su primer punto de la temporada al empatar a un gol en el estadio de La Romareda con el Real Zaragoza en un partido igualado.

El equipo de Chechu Rojo no pudo jugar con la ventaja psicológica de adelantarse en el marcador porque el Atlético sólo tardó ocho minutos en igualar la contienda por medio de Thierry Hasselbaink.

Mallorca acusa el cansacio

R. SOCIEDAD	2
MALLORCA	1

REAL SOCIEDAD: Alberto; Fuentes, Loren, Pikabea, Rekarte; Gómez, Kuhbauer (Aranburu m. 65), De Pedro (Aldeondo, m. 82), Idiakez; Sa Pinto y Bonilla (Antia m. 87).
MALLORCA: Burgos; Olaizola, Niño, Nadal, Serrizuela (Tristán m. 66), M. Soler; Engonga, Lauren, Ibagaza, Stankovic (Djokaj m. 78); Carlos (Carreras, m. 89).
ÁRBITRO: Japón Sevilla (Andalucía). Mostró tarjeta amarilla a Stankovic y Pikabea.
GOLES: 1-0 m. 23: Idiakez. 1-1 m. 80: Tristán. 2-1 m. 86: Aldeondo.

EFE
SAN SEBASTIÁN

El Mallorca se fue de vacío del estadio de Anoeta tras hacer una exhibición en la primera mitad, en la que incomprensiblemente no llegó a tomar ventaja en el marcador, y hundirse en la reanudación donde el equipo de Fernando Vázquez pareció acusar el esfuerzo europeo.

Cuando peor jugaban los donostiarras lograron el primer gol convertido por Idiakez. Después vino el empate y Aldeondo logró el gol de la victoria.

BREVE

Investigación interna en el Real Madrid

La junta directiva del Real Madrid anunció que ante los hechos ocurridos el pasado viernes, día en el que la guardia civil detuvo a un socio con entradas del partido Real Madrid-Deportivo, el club se pone a disposición del juzgado para aclarar los hechos, además de abrir una investigación interna en el propio club. La junta manifiesta que el «Real Madrid se pone a disposición del juzgado y de todas las autoridades que tengan competencia en este asunto».

Teresa Rivero: «Vivimos un sueño»

La presidenta del Rayo Vallecano, María Teresa Rivero, confesó que estaba «viviendo un sueño». El Rayo se ha situado al frente de la primera por primera vez en su historia. «Esto es increíble. Estamos viviendo un sueño, es maravilloso y nunca habíamos pensado en poder vivir una situación parecida. Este éxito es una recompensa grandísima a tanto trabajo que la familia Ruiz Mateos ha hecho por este equipo».

El portero del Villalba marca desde su portería

El portero del Collado Villalba, Arturo Gómez, logró en el partido que disputaba su equipo ante el Rayo Majadahonda un tanto desde 100 metros con un saque desde su portería. «Ha sido en un saque de puerta, en el que la he pegado muy fuerte y alta, y aprovechando que había un poco de aire la pelota ha cogido distancia y ha sorprendido al portero del Rayo que estaba un poco adelantado», afirmó

El calendario único debe cuadrarse con los europeos

El presidente de la FIFA, Joseph Blatter, considera que el calendario unificado para los partidos internacionales debe cuadrarse según las peticiones de los clubes europeos. «Los clubes europeos deben fijar las fechas de ese calendario unificado, porque al final son los grandes continentales los que emplean a los jugadores más importantes de todo el mundo», afirma Blatter.

M.C.D.2022

FÚTBOL / PRIMERA DIVISIÓN

Numancia y Athletic empatan en un estadio abarrotado

Primera expulsión de Julen Guerrero en su dilatada carrera deportiva

C.D.NUMANCIA	1
ATHLETIC CLUB	1

C.D.NUMANCIA: Alvaro Núñez; Diego Jaume, Muñiz, Iván Rocha (Belsue, m.58), Octavio, Nagore, Pacheta, Popescu, Barbu, Caco Morán (Jorge Pérez, m.71) y Ojeda (Morales, m.46).
ATHLETIC CLUB: Imanol Etxeverría; Larrainzar, Alkorta, Ferreira, Larrazabal, Urrutia (Ezquerro, m.71), Edu Alonso, Javi González, Julen Guerrero, Etxeverría (Sivori, m.84) y Urzaiz (Felipe, m.46).
ÁRBITRO: Bueno Grimal, del colegio Aragonés. Tarjetas amarillas a Nagore, Popescu, Pacheta, Larrazabal y a Julen Guerrero, a éste en dos ocasiones, por lo que fue expulsado, por primera vez en su carrera, en el m.46 del primer tiempo.
GOLES: 1-0, m.16: Pacheta. 1-1, m.26: Urzaiz.

JOSÉ MARÍA DÍEZ
SORIA

Numancia y Athletic de Bilbao se conformaron con el empate a uno en un partido que registró la primera expulsión de Julen Guerrero en 240 partidos de liga y en toda su carrera deportiva.

El Numancia se conformó porque, a pesar de su insistencia, sobre todo en la segunda parte, fue incapaz de marcar un solo gol más, y el Athletic porque jugando con un hombre menos todo el segundo tiempo, se echó atrás y dio por bueno el reparto de puntos, resultado que dejaba contentos a los dos equipos.

El Athletic salió dispuesto a decidir en los 10 primeros minutos y pudo hacerlo en sendas ocasiones de Etxeverria, ambas por la banda izquierda. El equipo vasco no marcó, y en cambio sí lo hizo el Numancia, que culminó un contragolpe con un zurdazo de Pacheta al fondo de la red.

El gol del Numancia desató el delirio en el campo de Los Pajaritos, y el equipo soriano vivió sus mejores momentos del partido, con jugadas de mucho mérito.

El Athletic no se descompuso y una jugada por la derecha de Edu Alonso la concluyó Urzaiz con un certero remate de cabeza a la red. El Athletic lograba la igualada que al final sería definitiva.

El encuentro a partir de ese instante se mantuvo equilibrado. Ninguno de los dos equipos era capaz de crear peligro ante el marco contrario, pero una circunstancia vino a modificar el desarrollo del partido: la segunda tarjeta amarilla de Julen Guerrero.

WIFREDO GARCÍA ÁLVARO/EFE

Alcorta y Ojeda disputan un balón en el área vasca en un partido que terminó igualado.

BECERRIL

¿De Campos o Del Carpio?

Da igual, estamos en los dos sitios

50 LUGARES DONDE ENCONTRARNOS

Monzón de Campos
Amusco
Astudillo
Santibáñez de la Peña
Frómista
Lantadilla
Melgar de Fernamental
Osorno
Herrera de Pisuerga
Barruelo de Santullán
Palencia
Villamuriel de Cerrato
Calabazanos
Dueñas
Venta de Baños
Tariego
Cervera de Pisuerga
Antigüedad
Palenzuela
Quintana del Puente
Torquemada
Villamediana
Baltanás
Congosto de Valdavia
Villaviudas
Buenavista de Valdavia
Magaz
Castrejón de la Peña
Villoldo
Carrión de los Condes
Saldaña
Guardo
Velilla del Río Carrión
Villalón de Campos
Ampudia
Mazariegos
Castromocho
Villarramiel
Mayorga de Campos
Villada
Cevico de la Torre
Cisneros
Frechilla
Fuentes de Nava
Paredes de Nava
Grijota
Alar del Rey
Aguilar de Campoo

Cada vez **Más Cerca**, cada vez **Más Fácil**

CADA VEZ MÁS

M.C.D.2022

La lluvia y la zozobra de los ciclistas convirtieron la etapa de ayer en un puro trámite sin consecuencias, con un pelotón que decidió no disputar la carrera por las circunstancias adversas

Roscioli gana una etapa frustrada

El corredor italiano fue el ganador en Barcelona y Ullrich sigue primero en la clasificación general

EUROPA PRESS
BARCELONA

En medio del aguacero matinal, el presidente de la Asociación de Corredores, José Rodríguez, discutía con su ex director Alvaro Pino. Era ostensible el enfado de Pino que apuntaba una presunta maniobra de los «grandes». «Las carreteras están llenas de aceite», le anunció Rodríguez. «¿Para qué vamos a montar el show? Vámonos a Cambrills (Tarragona)», le respondía Pino. «Sabemos que el ciclismo comporta riesgos, pero algunos se pueden evitar», continuó Pepe.

Los organizadores habían previsto una reunión entre directores para comunicarles que el recorrido de la etapa iba a ser recortado en su parte más complicada, allí donde el espectáculo y los ataques temidos por el líder Ullrich podían gestarse: Montjuic, por el riesgo que corrían los corredores con un piso húmedo.

El comunicado que, minutos más tarde, emitió Unipublic y sembró la discordia decía así: «Debido a las condiciones climatológicas, la Organización, de acuerdo con el Colegio de Comisarios, modifica el recorrido de la 14 etapa. - Recorrido total 135,8 kilómetros, diez vueltas al circuito. - Queda suprimido el paso de montaña y el descenso del Castillo, continuando directamente de Finucular a Miramar. - Las Metas Volantes continúan como se han establecido en el comunicado de hoy (por ayer)».

Era algo que podía haber sido previsto. «Errores de partida de quien hace circuitos así», decía José Miguel Echávarri, manager del Banesto.

«La medida es coherente. Casi no se iba a poder parar por el desnivel. Va a ser un circo. Hay que tener en cuenta los riesgos cuando se diseña el recorrido. Con agua no es que te caigas, te tiran. No podemos convertir el circuito de Montjuic en algo más determinante que el resto de 3.000 kilómetros», indicó Eusebio Unzúe, director del equipo bancario.

MONDELO/EFE

Miguel Indurain entrega a Jan Ullrich el trofeo que le corresponde al líder de la general.

❖

Leonardo Piepoli, Banesto, lideró un plante que retrasó media hora la salida del pelotón

❖

Otro de los implicados destacados, José Luis López Cerrón, segundo director del Vitalicio, se mostró partidario también por la supresión de ese tramo pese al perjuicio que podía provocar a Igor González de Galdeano, un buen bajador acostumbrado a estas inclemencias del tiempo.

MONDELO/EFE

Piepoli habla con el presidente de la Asociación de Ciclistas.

El responsable del Festina aplaudía la postura de Unipublic. «Es correcto lo que ha hecho la organización. Es una medida sensata y coherente», comentó.

Entre el desbarajuste y las disputas, Leonardo Piepoli (Banesto) acaparó el protagonismo que no se ganó en la carretera. El italiano lideró un plante que retrasó media hora la salida de la etapa. No quería que contara el tiempo para la clasificación general. Tampoco Wust que, sin embargo, si quería que el vencedor inscribiera su nombre en el palmarés. Era uno de sus más firmes candidatos.

La partida se hizo con la duda de saber si contaba el registro o no. «No entiendo que se tome la salida sin saber si valen o no los tiempos. Aquí cada uno es de un padre y madre diferentes, pero si no nos aclaramos los directores no le podemos pedir esto a los corredores», afirmó Pino.

Más tarde, el director técnico de Unipublic, Alberto Gadea, confirmó la validez de los tiempos. «Valen como en una etapa cualquiera», señaló. El máximo responsable de la patronal de equipos (ECP), Augusto de Castañeda, asistía atónito al «espectáculo» que ayer ofreció el pelotón. «Es incomprensible la actitud de algunos equipos. No es lo más bonito que pretendíamos dar a Barcelona».

La marcha cicloturista de un pelotón agrupado y jovial obligó a la organización a recortar tres de las diez vueltas previstas. Hubo un amago de parón. Este lo aprovechó Roscioli que arrancó junto a su compatriota Lelli (Cofidis). El primero se impuso en un sprint en el que sólo ellos dos creyeron. El pelotón llegó a 1:52 del dúo. Fueron 94,4 kilómetros de engaño al numeroso público que llenó las calles barcelonesas en la «festa» de La Mercé. 2 horas, 34 minutos y 41 segundos de desunión. Una pancarta resumió ese sentir: «Parecéis cicloturistas. ¡Vaya timo!», rezaba.

Porque nos interesa TU OPINIÓN
EL TELÉFONO DEL LECTOR 947 25 56 70
CARTAS AL DIARIO Calle Mayor, 67
DIARIO PALENTINO

M.C.D.2022

El jersey oro de la Vuelta calificó como acertada la decisión de suprimir la subida y el descenso al Alto de Montjuic y Wust, uno de los cabecillas del plante, se disculpa ante el público barcelonés

Ullrich cree que el recorte del circuito ha sido acertado

AGENCIAS
BARCELONA

«Nadie tiene la culpa de que llueva, pero el agua había provocado que el circuito estuviera peligroso. Ha sido una buena decisión por parte de los organizadores, aunque el Telekom, como equipo del líder, siempre se mantuvo neutral y al margen de esta decisión», dijo **Jan Ullrich**.

Por su parte, el corredor de Festina, **Marcel Wus**, que se erigió como uno de los cabecillas del plante de los corredores, explicaba su versión de lo ocurrido en la etapa de ayer: «Hemos hecho una propuesta para que se anulara el tiempo para la clasificación general, pero al final la gente tenía miedo a las caídas. Después, hemos tomado la salida para no dejar a la gente esperando en la calle. Sólo me queda pedir al público que nos perdone».

El alemán comentó que dentro del pelotón lo que domina es la desunión: «Había muchas opiniones, y como yo hablo todos los idiomas, han venido muchos para decirme que hablara con todo el mundo. Hoy ha sido un día malo para el ciclismo. La reacción de la gente es comprensible», dijo.

El ganador de la etapa de ayer **Fabio Roscioli**, del equipo Costa Almería, comentó que su victoria era el triunfo más importante en su carrera deportiva, a pesar de las circunstancias que la rodearon.

«En un principio respaldé la decisión del pelotón», dijo Roscioli. «Después me di cuenta de que cada cual iba a su aire y, tras el acelerón de los corredores de Mapei, cuando se iba a producir el parón, no dudé en meterme entre los primeros».

Para el ciclista italiano era una etapa especial, que resultó descafeinada por lo sucedido. «Llevo varios días buscando el triunfo para dedicárselo a mi compañero Tronka que falleció hace unas semanas, pero no ha podido ser. En esta ocasión, según se ha disputado la etapa, no es el mejor homenaje», dijo

Por su parte, Unipublic, la empresa organizadora, lamenta la actitud de los corredores en la decimocuarta etapa, que fue recortada en la subida y descenso del Alto de Montjuic para no poner en peligro la integridad de los mismos debido a la intensa lluvia caída.

MONDELO/EFE

José Rodríguez dialoga con el alemán Marcel Wust.

CLASIFICACIONES

ETAPA

1. ROSCIOLI, Fabio (ITA/Costa Almería)	2:34:42
2. LELLI, Massimiliano (ITA/Cofidis)	mt.
3. MAGNUSSON, Glenn (SUE/US Postal)	a 1:51
4. HOJ, Frank (DEN/US Postal)	mt.
5. ZINTCHENKO, Andrei (RUS/Vitalicio)	mt.
6. WUST, Marcel (GER/Festina)	mt.
7. TAFI, Andrea (ITA/Mapei)	mt.
8. ZUCCHI, Simone (ITA/Polti)	mt.
9. DÍAZ LOBATO, Pedro (ESP/Fuenlabrada)	mt.
10. PALUMBO, Giuseppe (ITA/Riso Scotti)	mt.
11. HUNTER, Robert (RSA/Lampre)	mt.
12. MARTÍN PERDIGUERO, M.A. (ESP/ONCE)	mt.
13. VAN DE WOUWER, Kurt (BEL/Lotto)	mt.
14. GILI, Marco (ITA/Costa Almería)	mt.
15. EDO, Ángel (ESP/Kelme)	mt.
16. BELTRÁN, Manuel (ESP/Banesto)	mt.
17. CASAGRANDA, Stefano (ITA/Costa Almería)	mt.
18. VAN DER VEN, Remco (NED/TVM)	mt.
19. PEERS, Chris (BEL/Lotto)	mt.
20. LOMBARDI, Giovanni (ITA/Telekom)	mt.
22. ULLRICH, Jan (GER/Telekom)	a 1:52.
27. CASTRESANA, Ángel (ESP/Euskadi)	**a 1:52.**
73. CUESTA, Íñigo (ESP ONCE)	**a 1:52.**

GENERAL

1. ULLRICH, Jan (GER/Telekom)	59.18:51
2. GLEZ. GALDEANO, Igor (ESP/Vitalicio)	a 49
3. HERAS, Roberto (ESP/Kelme)	a 2:35
4. JIMÉNEZ, José María (ESP/Banesto)	a 3:35
5. TONKOV, Pavel (RUS/Mapei)	a 3:45
6. RUBIERA, José Luis (ESP/Kelme)	a 4:23
7. BELTRÁN, Manuel (ESP/Banesto)	a 5:05
8. CASERO, Ángel (ESP/Vitalicio)	a 6:19
9. PIEPOLI, Leonardo (ITA/Banesto)	a 8:00
10. PARRA, Ivan (COL/Vitalicio)	a 8:08
11. BLANCO, Santiago (ESP/Vitalicio)	a 9:24
12. URIA, José Manuel (ESP/Kelme)	a 18:26
13. GARCÍA CASAS, Félix (ESP/Festina)	a 20:21
14. DEL OLMO, Txema (ESP/Euskadi)	a 20:31
15. LAISEKA, Roberto (ESP/Euskadi)	a 27:25
16. OSA, Aitor (ESP/Banesto)	a 28:33
17. ZARRABEITIA, Mikel (ESP/ONCE)	a 32:52
18. VANDENBROUCKE, Frank (BEL/Cofidis)	a 33:42
56. CASTRESANA, Ángel (ESP/Euskadi)	**a 1:33:16**
59. CUESTA, Íñigo (ESP/ONCE)	**a 1:38:17**

CASI DOSCIENTOS KILÓMETROS PLANOS

Hoy se disputará la decimoquinta etapa de la Vuelta a España 99, entre La Senia y Valencia, con 193,4 kilómetros de recorrido totalmente planos, en los que sólo habrá un puerto puntuable para el premio de la montaña, el alto de Oronet (3ª), situado en el kilómetro 154.

La hora de salida de la etapa está prevista para las 12:17 del mediodía y la llegada se espera, a una media horaria de 41 kilómetros por hora, para las 16:52 de la tarde.

Ecos de Diario Palentino

Actos, Fiestas, Comuniones, Enlaces, Despedidas de soltero, Bautizos, ...

Para la página de Ecos

Datos del remitente:

Nombre:.....

Dirección: ..... Teléfono:.....

Población:.....

Estos datos son confidenciales y para uso único de Diario Palentino.
No serán utilizados nunca con otro propósito.

Datos de la fotografía: .....

Rellene este cupón y mándelo a la sección de **Ecos** de Diario Palentino. Calle Mayor, 67 Palencia

M.C.D.2022

MOTOCICLISMO / GP DE VALENCIA

El francés Laconi consigue su primera victoria en 500 c.c.

Alex Crivillé pierde ventaja por la caída pero continúa al frente del Mundial

EUROPA PRESS
CHESTE/VALENCIA

El piloto francés Regis Laconi, del equipo Red Bull Yamaha, se adjudicó ayer la primera victoria de su carrera en 500 c.c. en el Gran Premio de la Comunidad Valenciana, en una carrera que dominó de principio a fin y en la que, a 5 vueltas para el final y cuando marchaba en cuarta posición, el líder del Mundial, Alex Crivillé, sufrió una caída y tuvo que abandonar.

Para más desgracia del piloto de Repsol Honda, sus más directos rivales en la lucha por el campeonato esta temporada, el estadounidense Kenny Roberts y el japonés Tadayuki Okada, terminaron segundo y cuarto respectivamente, con lo que se han situado a 46 y 55 puntos del líder.

Por su parte, Laconi cumplió con la promesa que se hizo ayer, tras conseguir la «pole position» en los entrenamientos, y se entregó al máximo para conseguir un buen resultado. No pudo ser mejor, ya que dominó la carrera de principio a fin y terminó imponiéndose a todos los favoritos.

El francés, tras su quinto puesto en Imola, tenía hambre de podium y tomó la salida con el firme propósito de tirar desde el principio. Solamente el japonés Tadayuki Okada fue capaz de seguirle, pero poco a poco Laconi le fue ganando tiempo al piloto de Repsol Honda, así como al británico Garry McCoy (Yamaha), decimoséptimo clasificado en el Mundial, que sorprendentemente estaba rodando con la cabeza.

Por detrás de ellos, cuatro pilotos que rodaron en grupo gran parte de la carrera. El duelo entre Alex Crivillé, Kenny Roberts, Norick Abe y Carlos Checa permitió al piloto de Red Bull Yamaha tomarles una ventaja insalvable. Los únicos que consiguieron recortar diferencias fueron Roberts, que finalmente se subió al segundo escalón del podium, y Crivillé, que no terminó.

El piloto de Seva, en la vuelta 25 de la carrera y tras haber adelantado a Roberts en la cuarta posición, perdió el control de la moto y salió despedido de la máquina. A pesar de que enseguida volvió a salir a pista, Crivillé podía hacer ya poco con el fuerte golpe que se habían llevado tanto él como su Honda.

Quien sí terminó y en un meritorio quinto puesto fue Carlos Checa. El piloto de Sant Fruitós, que durante gran parte de la carrera, pudo rodar junto a los favoritos, finalmente concluyó a 22 segundos de Laconi.

En 250 c.c. El piloto japonés Tohru Ukawa (Honda) se adjudicó la victoria por delante de los italianos Franco Battaini y Luca Cadalora, segundo y tercero respectivamente.

Por otro lado, el piloto español Emilio Alzamora es actualmente más líder que nunca del Mundial de 125 c.c., después de que ayer se hiciera con la segunda posición en el circuito de Cheste, por detrás del italiano Gianluigi Scalvini (Aprilia). El tercer escalón del podio fue para el japonés Noboru Ueda.

Alzamora sale de este tercer Gran Premio en España con bastantes garantías de que tras la próxima prueba, que se disputará en Australia, continúe al frente de la clasificación.

ZIMMERNAM/ EFE

Alex Crivillé sufrió una aparatosa caída en la remontada ante el piloto Kenny Roberts.

125 cc

Clasificación de la prueba

1. G. Scalvini	Italia	47:36.994
2. E. Alzamora	**España**	**a 7.957**
3. Noboru Ueda	Japó	a 28.360
4. A. Vincent	Francia	a 32.455
5. S. Jenkner	Alemania	a 39.038

Clasificación del mundial

1. E. Alzamora	**España**	**190 ptos**
2. M. Azuma	Japón	167
3. Noboru Ueda	Japón	146
4. M. Melandri	Italia	140
5. A. Vincent	Francia	132

250 cc

Clasificación de la prueba

1.Tohru Ukawa	Japòn	49:50.449
2. F. Battaini	Italia	a 5.125
3. L. Capirossi	Italia	a 10.224
4. S. Nakano	Japón	a 14.848
5. S. Perugini	Italia	a 34.042

Clasificación del mundial

1. V. Rossi	Italia	218 ptos
2. T. Ukawa	Japón	192
3. L. Capirossi	Italia	172
4. S. Nakano	Japón	162
5. S. Perugini	Italia	112

500 cc

Clasificación de la prueba

1. Regis Laconi	Francia	53:23.825
2. Kenny Roberts	USA	a 3.548
3. Garry McCoy	Aust.	a 4.609
4. T. Okada	Japòn	a 6.155
5. Carlos Checa	**España**	**a 22.031**

Clasificación del mundial

1. Álex Crivillé	**España**	**219 puntos**
2. Kenny Roberts	USA	173
3. T. Okada	Japón	164
4. S. Gibernau	**España**	**114**
5. Max Biaggi	Italia	109

POLIDEPORTIVO

■ **AUTOMOVILISMO**

Sainz es tercero en China y en el Mundial

El piloto francés Didier Auriol, a los mandos de un Toyota Corolla WRC, se adjudicó la victoria en el durísimo Rally de China, undécima prueba del campeonato del mundo de rallys, en la que el piloto español Carlos Sainz, su compañero de equipo, subió asimismo al podio al acabar tercero.

La victoria del francés combinada con el abandono de Tommi Makinen, hace que Didier Auriol consiga dar alcance al finlandés al frente del campeonato, mientras que Sainz se coloca tercero a diez puntos y mantiene así sus opciones a la corona.

■ **BOXEO**

Trinidad acaba con el invicto De la Hoya

El puertorriqueño Félix «Tito« Trinidad cumplió su palabra de ser el ganador de la «Pelea del Milenio» al vencer ayer por decisión mayoritaria al estadounidense Oscar De La Hoya en el combate de unificación del título de campeones de los pesos welter, que se disputó a 12 asaltos.

La decisión de los tres jueces sorprendió a los 12.000 aficionados que llenaban por completo el recinto del Hotel Mandalay Bay de Las Vegas y al púgil estadounidense, que perdió el invicto después de 31 peleas como profesional.

■ **ALPINISMO**

Mueren tres franceses en los Pirineos

Tres alpinistas que realizaban la ascensión del pico de Gabizos (2.530 metros), en los Altos Pirineos, murieron el pasado sábado tras caer desde una altura de unos 450 metros al ser arrastrados por un gran bloque de piedra, indicaron fuentes de la gendarmería.

Café con sabor a noticias

Boletín de Suscripción

D.:.....
Domicilio de recepción del periódico:.....
Ciudad:.....C.P.:.....
DNI:.....Teléfono:.....

Enviar por Fax o por correo a: Mayor 67. 34001 Palencia. Fax: 979 74 03 47

M.C.D.2022

POLIDEPORTIVO

El presupuesto del Patronato se acercará a los 500 millones

El concejal de Deportes, Celso Mellado, asegura que potenciará los Juegos Escolares y los deportes colectivos

ALBERTO ABASCAL
PALENCIA

El Patronato Municipal de Deportes contará con un presupuesto cercano a los 500 millones de pesetas de cara al próximo año, según manifestó a este periódico el concejal de Deportes del Ayuntamiento de la capital, Celso Mellado.

"El Patronato cerrará este año con una partida presupuestaria cercana a los 390 millones, pero para el próximo ejercicio esta cantidad se verá aumentada", comentó.

El concejal de Deportes también manifestó que en el organismo municipal deportivo "se producirán cambios" en el aspecto organizativo, "pero seguiremos potenciando al máximo los Juegos Escolares y los deportes de carácter colectivo puesto que es triste que no contemos con ningún equipo de élite en cualquier competición nacional".

Tras asegurar que uno de sus objetivos para esta próxima temporada es el aunar todos los encuentros de fútbol base en un mismo recinto deportivo con el objetivo de ahorrar costes -podría ser Parque Isla Dos Aguas-, el Patronato iniciará una campaña el próximo mes de octubre en todos los colegios de la capital para fomentar la participación en los Juegos Escolares, "vitales para el futuro de nuestro deporte", según comentó Mellado. Asimismo, manifestó su deseo de que el deporte federado cuente "con más estímulos". "No pretendemos crear y mantener infraestructuras deportivas de élite -dice Mellado- porque no es nuestra función, pero queremos ser un hilo conductor para que los clubes consigan patrocinadores".

> *El máximo responsable del deporte municipal confirma que evitará la organización de macroeventos nacionales*

Entretanto, Celso Mellado confirmó que el Patronato mantiene contactos con el presidente de la Unión Ciclista Palencia, Santiago Amor, con el objetivo de crear un equipo de categoría Élite de cara a la próxima temporada. Asimismo, recordó que el equipo nacional junior de voleibol, que este año se concentrará en Valladolid como consecuencia de las obras de remodelación que se llevan a cabo en la Escuela Castilla, jugará sus partidos de Liga FEV en Palencia. Además, mantiene que la relación con los dirigentes del CF Palencia "será próspera porque veo muy buenas iniciativas por parte de los responsables del club". El Trofeo de Las Candelas, con la posibilidad de participación de equipos de Primera División, es uno de los más inmediatos retos, "pero no será nuestra filosofía fomentar los grandes macroespectáculos deportivos".

ÓSCAR NAVARRO

Celso Mellado, concejal de Deportes del Ayuntamiento de Palencia.

FÚTBOL SALA / TROFEO FILTROS MANN

ENRIQUE CAÑA

Imagen del encuentro disputado entre Mesón La Plaza y Repuestos Neira.

Garajes Doro logra el título al ganar al Repuestos Neira

DP
PALENCIA

El conjunto del Garajes Doro se impuso en la final del Trofeo de Fútbol Sala Filtros Mann, organizado por la firma Repuestos Neira, al vencer en la final al cuadro del Repuestos Neira por un global de 2-1. Para dilucidar el tercer y cuarto puesto Mesón La Plaza se impuso a Bar Casado en la tanda de penaltys después de que al término del encuentro el resultado era de empate a cuatro goles. Asimismo, Ramón (Garajes Doro), con once tantos, obtuvo el trofeo al máximo goleador del torneo, mientras que Garajes Doro también se llevó el trofeo al equipo menos goleado y el conjunto La Herramienta Industrial se llevó el trofeo al equipo más deportivo.

ATLETISMO

Francisco Villameriel, segundo en la Subida al Desfiladero de La Hermida

Juan Antonio Verdugo se impuso en la IV Popular San Miguel de Aguilar

ALBERTO ABASCAL
PALENCIA

El atleta palentino, Francisco Villameriel (Ferrari 44) logró ayer domingo el segundo puesto en la Subida al Desfiladero de La Hermida, Clásica Potes-Panes, y sólo fue superado al esprint por él cántabro José Luis González (1-36-47), mientras que en tercera posición se clasificó el campeón de España de maratón, Rodrigo Gabela.

Cerca de 400 atletas tomaron la salida en esta prestigiosa prueba cántabro-astur, que contaba con 28 kilómetros de subida, en la que las duras condiciones climatológicas jugaron un importante papel. Asimismo, el también palentino Juan Manuel López Sevilla (Ferrari 44) ocupó la décima plaza.

Por lo demás, Juan Antonio Verdugo, del Ferrari 44, se proclamó ganador de la IV Carrera Popular San Miguel Gran Premio Hotel Restaurante Los Olmos, mientras que en féminas la ganadora absoluta fue Pilar Román.

El viento y la lluvia fueron los protagonistas principales de esta edición de la carrera popular San Miguel en Aguilar de Campoo disputada el pasado sábado.

Primeramente se daba la salida a las categorías inferiores. En la categoría de prebenjamines el ganador con un recorrido de 300 metros fue Daniel Rojo, mientras que en niñasse impuso Ángela Serna.

En la categoría de benjamines con un recorrido de 600 metros, el vencedor de la prueba fue Adrián Manjón, mientras que en la categoría de alevines se impuso Guillermo González. En la categoría de infantiles femenino, el primer puesto fue para Fabiola González, mientras que Juan Carlos del Barrio, del Atletismo Aguilarense, se llevó el triunfo.

Por lo demás, los vencedores absolutos, además de llevarse el trofeo, tienen un premio de un fin de semana con todos los gastos pagados en el Hotel Restaurante Los Olmos.

M.C.D.2022

Castilla y León recibió más de 1,3 millones de viajeros en julio y agosto

❑ **VALLADOLID**/EFE.- Los viajeros que pasaron por Castilla y León durante los meses de julio y agosto fueron 1.361.277, de los que 290.494 eran extranjeros, según los datos facilitados ayer por la Consejería de Industria, Turismo y Comercio de la Junta.

Las pernoctaciones se elevaron 2.427.858, de las que 1.994.193 corresponden a viajeros españoles y las 433.665 restantes a extranjeros.

Si se comparan estos datos de julio y agosto de 1999, con los mismos meses del año anterior, en el número de viajeros se ha producido un aumento del 12,48 por ciento, y en el de pernoctaciones del 10,68 por ciento, de acuerdo con el balance realizado por la Junta de Castilla y León.

El grado de ocupación de los alojamientos en el mes de julio fue del 35,06 por ciento, con un 50,73 por ciento en los hoteles y hostales, del 41,40 en las casas de turismo rural, y del 17,32 en los campamentos.

En agosto el grado de ocupación fue del 53,55 por ciento, con un 74,19 por ciento en los hoteles y hostales, del 64,27 en las casas de turismo rural, y del 29,.50 en los campamentos.

El grado de ocupación fue ligeramente superior en los meses de agosto y julio de 1999, con respecto a los mismos meses del año pasado, con un incremento del 0,75 y del 2,94 por ciento, respectivamente.

Atapuerca recibió 16.516 visitas entre el 1 de julio y el 15 de septiembre

❑ **BURGOS**/EFE.-Los yacimientos burgaleses de la sierra de Atapuerca recibieron 16.516 visitantes entre el 1 de julio y el 15 de septiembre, aseguró el secretario general de la Fundación Duques de Soria, José María Rodríguez Ponga.

El representante de la Fundación, que se encarga de las visitas guiadas al yacimiento paleoantropológico desde el 1 de julio hasta el 30 de septiembre, apuntó la conveniencia de que se amplíe en el futuro el periodo de actividad de los guías.

En este sentido, Rodríguez Ponga anunció una reunión que tendrá lugar en las próximas semanas entre representantes de la Fundación Duques de Soria y la recién creada Fundación de Atapuerca.

«Nosotros nos hemos venido encargando de las visitas guiadas porque nadie lo hacía y es una tarea que seguiremos haciendo si es necesario, pero siempre que la Fundación de Atapuerca crea que sigue siendo necesario, porque entendemos que deben ser ellos los que coordinen», explicó.

El inmueble se encuentra a escasos metros de la Catedral Nueva

Aparatoso incendio de un edificio en el Barrio Antiguo de Salamanca

El incendio que la noche del sábado asoló en el Barrio Antiguo de Salamanca una antigua residencia de ancianos es investigado por el juzgado, que decretó secretas las diligencias, motivo por el que no se conocen las causas del fuego, explicaron a Efe fuentes de los bomberos. El edificio es un seminario construido en el siglo XVI a escasos metros de la Catedral Nueva de la ciudad.

❑ **SALAMANCA**/EFE.- La antigua residencia de ancianos es un inmueble que está inmerso en un litigio entre el Cabildo Catedralicio y un sacerdote residente en Miami, que ha llegado hasta los tribunales, según confirmaron a Efe en el Obispado de Salamanca.

A las 22:23 horas del pasado sábado los bomberos recibieron tres llamadas distintas en las que se avisaba de «fuego de pastos» en un solar de la Plaza de Carvajal.

Sin embargo, cuando las dotaciones llegaron al lugar comprobaron que no había fuego en los solares de la zona, pero sí estaba ardiendo el inmueble donde hasta hace casi un año se encontraba la residencia de la Transfiguración, cerrada por orden de la Junta de Castilla y León al no cumplir la normativa.

La climatología hizo «muy complicada» la extinción de las llamas, según los bomberos, ya que el fuerte viento reinante durante toda la noche desviaba la dirección de los chorros de las mangueras, y la intensa lluvia dificultaba la mayor parte de los movimientos.

Los siete vehículos y veintiocho bomberos que participaron en las tareas de extinción también tuvieron problemas para llegar hasta el lugar del suceso debido al complicado acceso que tiene la plaza de Carvajal. Tampoco hubo heridos ni víctimas, ni se desalojaron los inmuebles cercanos.

Por otro lado, a media tarde de ayer se declaró un incendio que destruyó parte de la empresa Grabisa situada en el polígono industrial de Villayuda (Burgos).

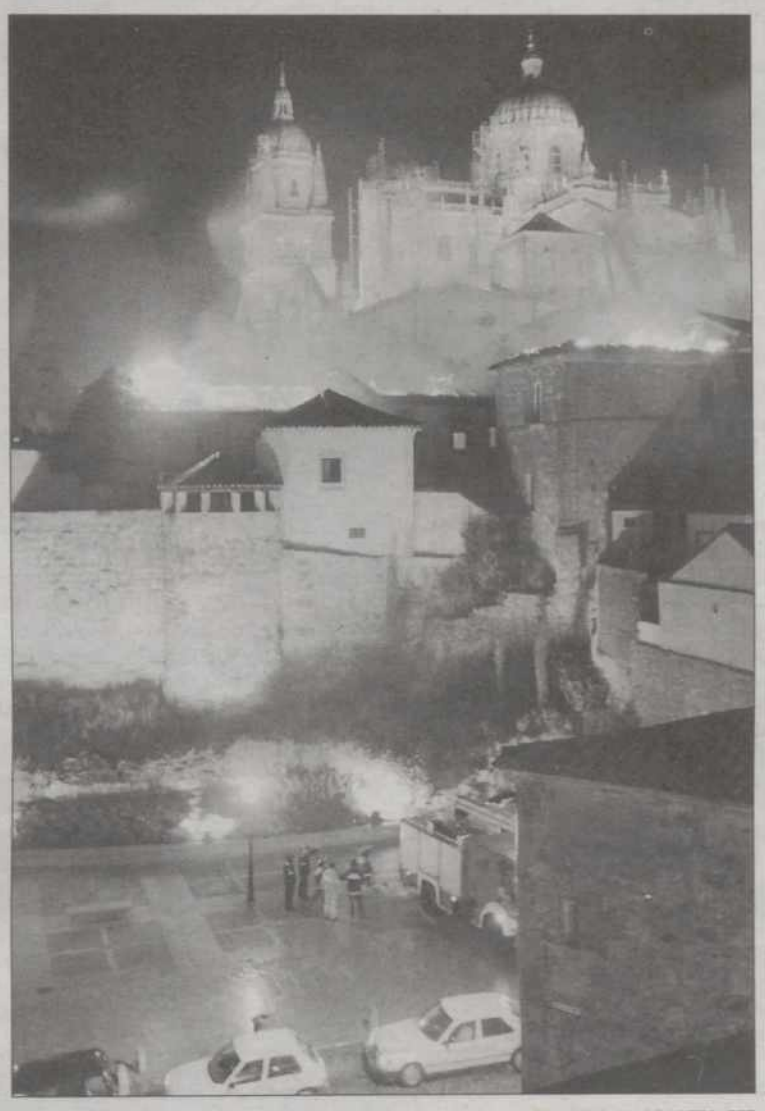

EDUARDO MARGARETO/EFE

El edificio calcinado era una antigua residencia de ancianos.

La fábrica, dedicada a la fabricación de tinte y acabado, ocupa una extensión de 12.000 metros cuadrados y tiene 126 empleados, aunque en el momento en que se originó el fuego sólo había en la instalación cuatro trabajadores pertenecientes al servicio de mantenimiento.

JOSÉ RAMÓN SAN SEBASTIÁN/EFE

ÉXITO EN LA SUBASTA ANUAL DE GANADO AVILEÑO

La vigésimo tercera edición del Concurso Subasta Nacional de Ganado Vacuno Selecto de Raza Avileña-Negra Ibérica, que se inauguró ayer en el Mercado de Ganados de Ávila, cuenta con la participación de cerca de 200 cabezas, el doble del año pasado. Pedro Herráiz, secretario de la Asociación de Criadores de Avileño, resaltó que este aumento «demuestra los resultados positivos del plan de mejora de la raza puesto en marcha para garantizar su evolución genética».

Bono: Castilla y León no ha sacado «mucho beneficio» del Gobierno del PP

❑ **LEÓN**/EP.- El presidente de Castilla-La Mancha, José Bono, señaló ayer que la derecha ha sacado mucho más beneficio de Castilla y León que lo que esta región ha sacado de la derecha, consideró que tanto Castilla y León como Castilla-La Mancha no le deben a la derecha «ni una perra chica» y recalcó que Castilla y León no puede anclarse en el pasado «que le ha perjudicado y le conviene el progreso».

Bono estimó conveniente trasladar este mensaje a los ciudadanos castellano y leoneses para que esta región contribuya «de modo eficaz» a que España dé un giro en su gobierno y las cosas «fueran bien para todos y no sólo para los directivos de Telefónica, o los amigos de Piqué o Aznar, a los que le van muy bien las cosas».

AVE

El presidente castellanomanchego arremetió contra el gobierno de Aznar por su política de «favores» hacia Cataluña para pagarles su apoyo, como puede comprobarse en el hecho de que el AVE hacia Castilla y León «no está en obras y el AVE hacia Barcelona se está construyendo». «El AVE es el dividendo que obtiene Pujol de Aznar, entre otros muchos», puntualizó José Bono, quien recordó que en esta región cada ciudadano recibe del Fondo de Asistencia Hospitalaria diez veces menos de cada catalán.

El presidente de Castilla-La Mancha acudió ayer a León para participar en la IV Fiesta Socialista Provincial que se iba a celebrar en San Andrés del Rabanedo y que finalmente tuvo que suspenderse por la fuerte lluvia.

Muere corneado por un toro el mayoral de una ganadería brava de Salamanca

❑ **SALAMANCA**/EFE.- El mayoral de la ganadería de los Bayones, Bienvenido García, de 53 años, murió a consecuencia de las cornadas que le infirió un toro en la finca donde realizaba tareas de desembarco de ganado bravo.

Bienvenido García murió en la finca «El vecino», en el término municipal de Matilla de los Caños, a unos 20 kilómetros de Salamanca, donde pastan toros de la ganadería de los Bayones.

Esta ganadería, que tiene otra finca en Valencia de Alcántara (Cáceres), suele cambiar las reses de una a otro, y en el desembarco del sábado en la plaza de tientas fue cuando se produjo la cogida. La víctima no se percató de que uno de los toros se había quedado rezagado, sorprendiéndole en los corrales de la plaza, donde le infirió varias cornadas.

M.C.D.2022

VENTANAL

Un Gobierno generoso

LUIS DÍEZ

EL confort es un buen antídoto contra la pobreza porque nos ayuda a sobrellevarla con dignidad. El capitalismo cifró en el confort su esperanza de vida y hay que reconocer que va superando los achaques que le pronosticó el doctor Marx.

Demos a un pobre una vivienda un poco más confortable y observemos su felicidad y progresivo desclasamiento. Proporcionémosle un automóvil y contemplaremos el desplazamiento hacia los designios deseables y alejados del sufrimiento y la desesperación.

Elevemos su pensión mínima, mísera, de pan, leche, galletas y patatas y solicitemos su voto cuando se haya refocilado ante un plato de lentejas con chorizo. No hay duda de que nos lo dará, pues de bien nacido es ser agradecido.

El pensamiento político al uso viene aplicando la doctrina keinesiana que desde hace medio siglo trata de evitar la desesperación de los pobres del primer mundo con el concurso de la ideología socialdemócrata, consistente en restar algo a los ricos a través de los impuestos para sumar algo a los pobres, sin que por ello peligre la riqueza de los ricos y el control de los medios de producción y acumulación de capital, ni la confortable pobreza de los pobres convertidos en desagregada clase media o mediana.

Si bien se mira, la generosa subida de 3.000 a 5.00 pesetas mensuales para tres millones de pensionistas, firmada el viernes por el Gobierno y los Sindicatos para el año 2.000, no deja de ser una cataplasma a las bolsas de pobreza de una sociedad opulenta.

Si con rigor se analiza, las 70.000 pesetas que recibirán una pareja de mayores de 65 años frente a las 67.000 actuales, o las 60.000 por viudedad o las de 40.000 del jubilado que no ha podido cotizar a la Seguridad Social, apenas cubren la subida de los precios de los bienes y servicios registrada en 1999 más la prevista en el año 2000.

El coste de esa revalorización de pensiones (65.000 millones) no supone ni el 15 por ciento de los 400.000 millones que el Estado ha recaudado por el Impuesto sobre el Valor Añadido sobre las cifras previstas en 1999.

Llama la atención, además, el ejercicio de presión política que el Partido Socialista ha tenido que realizar en el último año y las medidas que allí donde gobierna -caso de Andalucía- ha tenido que adoptar para obligar a socios del Gobierno como el honorable Jordi Pujol y al propio Partido Popular a reflexionar sobre la conveniencia de un gesto de solidaridad y un ápice de justicia distributiva, o de simple sentido estético.

No quedaría decorativo tantos viejos pidiendo por las calles. Indigna, asimismo, a las racionales mentes que ayer dijera el Gobierno que una mísera subida de pensiones haría peligrar el empleo y hoy renuncie a explicar aquellas acechanzas y malos augurios para los trabajadores.

Como tampoco conviene pedir derroches de generosidad intelectual a unos piadosos gestores públicos, parodiemos al escritor aragonés Ramón J. Sender cuando reflexionaba en el exilio sobre las personas que no han perdido nunca nada y por tanto no están en peligro de olvidar nada, y reconozcamos que eso tiene sus ventajas.

El coste de la revalorización de pensiones (65.000 millones) no supone ni el 15% de los 400.000 millones que el Estado ha recaudado por el Impuesto sobre el Valor Añadido en 1999

FIRMA SINDICADA

Atención a Ibarretxe

JULIÁN LACALLE

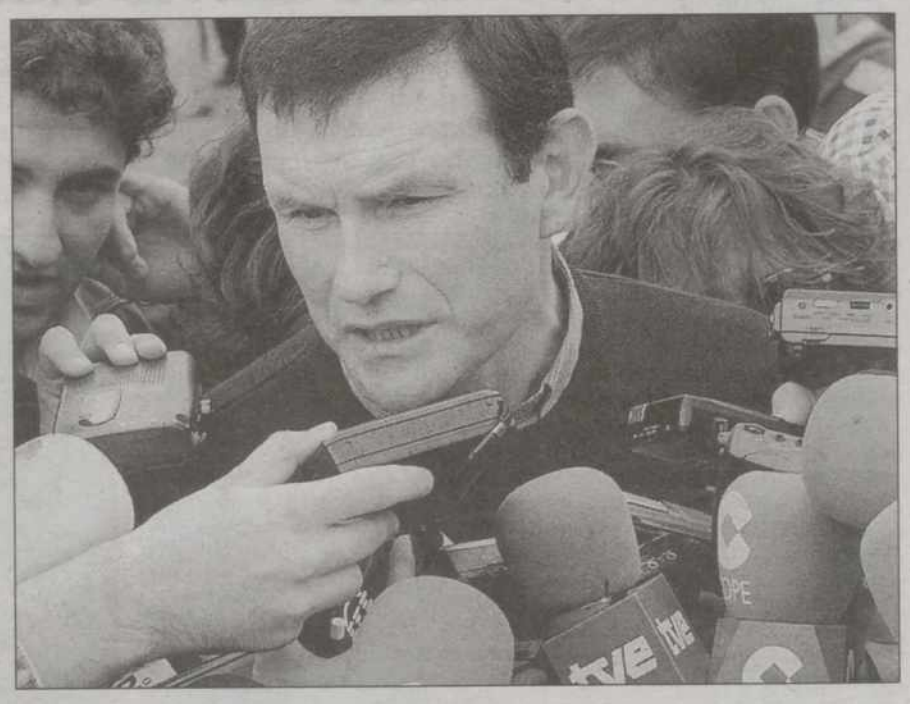

YA hay un Plan Ibarretxe como en su día hubo un Plan Ardanza para conseguir la normalización de la vida política y social en Euskadi. Y lo vamos a conocer muy pronto. Concretamente, el próximo viernes cuando el lehendakari se suba a la tribuna de oradores del Parlamento vasco para iniciar este curso político, con un debate sobre política general. Y es un Plan sensato, redactado desde el sentido común y con un objetivo claro: la paz.

Ibarretxe se ha reunido en los últimos días con todos los líderes de partidos vascos, desde Nicolás Redondo Terreros hasta Arnaldo Otegi, para exponerles sus objetivos políticos a corto y medio plazo. Incluso hay ya un documento que llevará por titulo Plan de Ibarretxe.

Ese Plan Ibarretxe ha sido consultado por el lehendakari con la Iglesia vasca, organizaciones sociales, sindicatos, rectores de Universidad, empresarios y políticos. En definitiva, lo ha conocido la sociedad vasca y ha dado el visto bueno. Sería una obviedad decir que ha recibido también la aprobación de Xabier Arzallus y del EBB. Uno de los puntos destacados del Plan Ibarretxe es la constitución de una mesa de partidos que incluya al PP y al PSOE y deje en un segundo plano a la Mesa de Ajuria Enea y al Pacto de Lizarra (sin que tengan que desaparecer ninguno de ambos foros).

Eso se hará antes o después de las elecciones generales. En esa Mesa de Partidos se estudiará el futuro de Euskadi, donde cabe desde la independencia, una formula federal o un mayor grado de autogobierno. Siempre teniendo como referencia el Estatuto de Gernika. Habrá una condición indispensable en ese nuevo foro: la condena de la violencia de baja intensidad. Un planteamiento atractivo para que populares y socialistas se sumen a esta iniciativa.

El eje, motor y árbitro de ese nuevo foro será la sociedad vasca (consultada ampliamente por Ibarretxe a la hora de redactar su Plan), a la que el PNV está dispuesto a movilizar si no hay una voluntad clara desde Madrid de afrontar, sin prejuicios de ningún tipo, el futuro de Euskadi. Se hablará del ámbito de decisión vasca, con absoluto respeto a las decisiones de navarros y vasco-franceses. Eso no quiere decir que no se aborden en la Mesa de partidos conceptos como la soberanía (en el Plan Ibarretxe hay una metodología, el desarrollo de un trabajo meditado y pensado. Y está por escrito, y probablemente sobre la mesa de Aznar, Almunia y Anguita.

Por cierto, no estaría mal que una cadena de televisión, por ejemplo la pública (TVE), retransmitiera en directo (podía ser por la segunda cadena) el debate del próximo viernes en el Parlamento vasco. Ayudaría a comprender el problema vasco y a saber dónde está cada partido político. Compensaría el antivasquismo de tertulianos cercanos al PP que resulta en nada ayudan a resolver el problema vasco.

TRIBUNA PÚBLICA

Empresarios como rehenes

GUILLERMO DEL ALBA

DESDE el primer momento, cuando se produce la detención de Augusto Pinochet en Londres, por razón de la iniciativa adoptada por el juez de la Audiencia Nacional Baltasar Garzón, quienes se echaron a temblar fueron los empresarios españoles con inversiones en Chile. Pronto comprobaron que eran los rehenes de una situación incómoda y a menudo hostil. Y así viene sucediendo en este tiempo.

Los empresarios españoles con intereses en Chile han comprobado en carne propia la evolución de los acontecimientos y cómo la creciente impaciencia del Gobierno de Frei llegaba a afectar a su estado nervioso.

Los dos últimos meses, efectivamente, se ha ido comprobando que la paciencia del Gobierno de Chile estaba llegando a su límite en este caso, probablemente por la presión que sobre el gobierno sigue ejerciendo un ejército muy ampliamente alineado con el viejo general golpista "secuestrado" -como él ha dicho- en Londres. En los últimos días, estos mismos empresarios españoles con intereses en Chile han vuelto a comprobar esos espasmódicos e incluso histéricos movimientos del responsable de las relaciones exteriores chilenas, Insulza.

En los últimos días se han producido dos hechos que tienen a los empresarios españoles como protagonistas de esta historia interminable. De un lado, la invitación que recibieron para escuchar palabras de tranquilización: la situación de tensión en las relaciones diplomáticas Santiago-Madrid no les afectará.

Pero al mismo tiempo, trascendía que varios de esos empresarios, el más significativo de los cuales es, sin duda, Rodolfo Martín Villa -por las importantes y a menudo conflictivas inversiones en Endesa-Enersis y por la condición de muy destacada figura del PP gobernante- han sido empleados por el Gobierno de Chile para hacer llegar al Gobierno de España el malestar cada vez más insoportable que les significa la larga duración del Caso Pinochet, a medida que se acerca la fecha crítica del 27 de septiembre, cuando habrá de determinarse el paso siguiente en este asunto judicial que arranca en Madrid y hasta ahora se viene desarrollando en Londres.

El estado de nervios de los gobernantes chilenos ha llegado a actitudes inimaginables: sugerencias de actuación contra los intereses españoles en Chile, denuncias de haber recibido garantías de que se produciría el arbitraje internacional que daría solución al conflicto, anuncio de que Frei no acudirá a la cumbre de países iberoamericanos de noviembre en La Habana -a la que acudirá el Rey de España- y finalmente, la sugerencia-amenaza de que pudiera llegar a una suspensión y acaso ruptura de las relaciones entre los dos países. Toda clase de presiones, amenazas y chantajes parecen válidos para el Gobierno de Santiago en este enojoso asunto.

M.C.D.2022

El presidente de la Generalitat recomienda a sus militantes que no se fíen de las encuestas

Los sondeos sitúan a Maragall a 1,2 puntos de Pujol de cara a las elecciones catalanas

CiU aventaja al PSC en 1,2 puntos, cuando falta menos de un mes para la celebración de los comicios autonómicos, según una encuesta realizada por Demoscopia que publicaba ayer el diario «El País». Si las elecciones se celebraran hoy, CiU obtendría entre 55 y 58 escaños (38,8% de los votos), frente a los 50-52 (37,1%) del PSC. Ante estos resultados, Jordi Pujol pidió a sus militantes que no se fíen de las encuestas, mientras que Maragall, declaró que estos datos muestran «el milagro que esperaba» porque las distancias «se reducen».

❑ **MADRID**/EP.- Respecto a la valoración de líderes, Maragall obtiene una puntuación de 6,1, frente al 5,9 de Pujol, el 4,5 del candidato de ERC, Josep Lluis Carod-Rovira; y el 3,8 del candidato popular Alberto Fernández Díaz. Según Demoscopia, CiU sufriría una pérdida de entre dos y cinco diputados (actualmente cuenta con 60); mientras que el PSC aumentaría en 16 o 18 escaños.

El PP obtendría entre 13 o 14 diputados (un 10,6% de los votos), por lo que perdería entre tres y cuatro sillones; ERC, 10 u 11 escaños (7% de los votos, por lo que disminuiría en dos su representación actual) e IC-Verds, que se presentan en solitario en Barcelona, obtendría 4 escaños (el 3,7%).

El sondeo revela que el 44% de los encuestados prefiere a Maragall como futuro presidente de la Generalitat, frente al 40% que desea a Jordi Pujol. No obstante, los mismos encuestados confían en un 55% que Pujol continuará al frente de la Generalitat , frente al 28% que augura una victoria para el candidato socialista.

El 65% de los encuestados valoran la gestión de Pujol como «buena» o «muy buena»; y el 58% califican el pacto entre CiU y el PP en el Parlamento Nacional como «bastante positivo» o «muy positivo».

TONI GARRIGA/EFE

Jordi Pujol junto a Duran i Lleida, en un acto político celebrado ayer en Barcelona.

No confiarse

Tras conocer los resultados del sondeo, Pujol recomendó a su militancia que no se fíe de las encuestas y se mostró convencido de que podrá repetir al menos los 60 diputados de la última legislatura. También afirmó que no se tienen que poner «demasiado contentos» cuando los resultados les son favorables ni tampoco se tienen que preocupar cuando pasa lo contrario.

Por su lado, Pascual Maragall declaró que se ha producido «el milagro que esperaba», en relación a la encuesta que ayer publicaba «El País», y afirmó que «nunca en cuatro años ha habido un cambio de estas expectativas». También comentó que las distancias «se reducen» y señaló que «no hay motivos para pensar que no ganaremos».

El candidato del PSC aseguró que Cataluña «es más grande que un partido» y señaló que «ahora llega la gran oportunidad del cambio».

Asimismo, expresó las líneas básicas de su programa social y reiteró la necesidad de crear guarderías y mejorar la asistencia domiciliaria. El candidato comentó que hace falta «una política de emprendedores que permita que los jóvenes se puedan insertar en el mundo laboral en un tiempo más corto».

Paralelamente, el secretario general de Convergéncia Democrática de Cataluña (CDC), Pere Esteve, calificó de «prepotente» la campaña del cambio por el cambio que está realizando Maragall. En concreto, criticó la doble página publicitaria del PSC, en la que aparecen los esloganes «Cataluña no es CiU» y «Cataluña somos todos».

En opinión de Esteve, los mensajes tienen «un componente preocupante de prepotencia», ya que «subliminalmente», lo que quiere decir Maragall es «yo lo integraré todo».

Por último, el candidato del PP, Alberto Fernández Díaz, señaló que Cataluña «está en condiciones de lograr metas más ambiciosas que las que no propone el nacionalismo explícito de CiU, que es el mismo nacionalismo que intenta esconder Pasqual Maragall».

El dirigente popular aseguró que «somos la tercera vía» y expresó su voluntad de trasladar el «mensaje de ilusión y confianza, tal y como ya hacemos en toda España desde el Gobierno de Aznar».

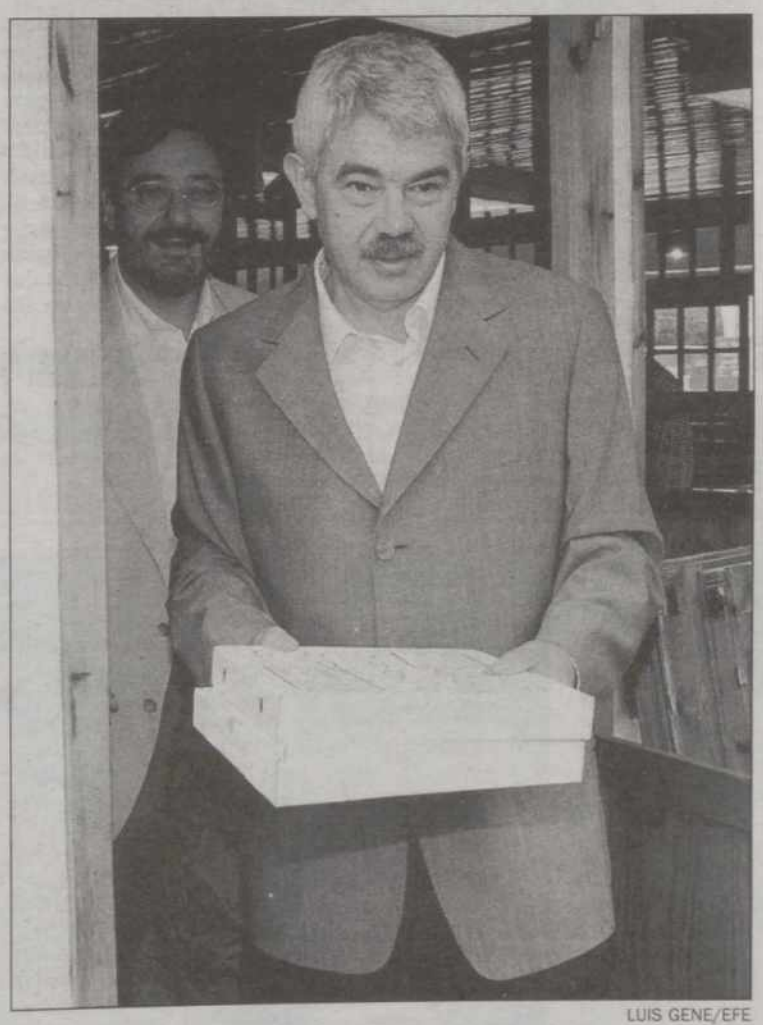

LUIS GENE/EFE

Maragall porta dos pizzas para comer en la Fiesta de la Rosa.

INDEPENDENCIA

❑ Apenas la cuarta parte de la población catalana quiere la independencia, una aspiración que es coherente con el escaso sentimiento nacional de Cataluña, ya que el 75% identifica a su tierra como una región y sólo el 18% cree que es una nación. Unos sentimientos que, en cambio, no se plasman en la composición del Parlamento autónomo en el que los nacionalistas tienen la mayoría absoluta. Algo más de la mitad de los habitantes de Cataluña, el 57%, se siente satisfecho con el nivel de autogobierno de la Generalitat, frente al 13% que lo cree excesivo y el 16%, insuficiente.

La radiografía de los sentimientos políticos de los catalanes es menos nacionalista de lo que dicen las urnas. Mientras el 25% de los catalanes se declara a favor de la independencia, opinión que es compartida por el 18% de la población española que no vive en esa comunidad, el 75% piensa que Cataluña es una región y sólo un 18% que es una nación.

La composición del Parlamento autónomo, sin embargo, ha mostrado hasta ahora una preeminencia de las fuerzas nacionalistas. En la última legislatura, CiU contaba con 60 diputados y Esquerra Republicana, con 13, es decir 73 de los 135 escaños, la mayoría absoluta.

Un estudio de la Fundación de Estudios Sociológicos revela que frente a las reivindicaciones de mayor autogobierno para la Generalitat, el 57% de los catalanes ve «adecuado» el nivel de competencias actual.

La Iglesia, dispuesta a mediar en la negociación entre el Gobierno y ETA

❑ **MADRID**/EP.- El secretario y portavoz de la Coferencia Episcopal, Monseñor Asenjo, declaró ayer que la Iglesia estaría dispuesta a mediar en una segunda negociación entre el Gobierno y ETA, «si con eso se consiguiera la paz». Con motivo del aniversario de la tregua de ETA el Gobierno ha reiterado su predisposición a un diálogo con la banda terrorista.

Asenjo consideró, en declaraciones a Radio España recogidas por Europa Press, que es necesaria una segunda negociación entre ETA y el Ejecutivo «para conseguir que la tregua temporal que disfrutamos ahora se convierta en una paz estable, verdadera y definitiva».

El portavoz de la Conferencia Episcopal aprovechó para recordar la tradicional misión mediadora de la Iglesia católica en muchos conflictos a lo largo de la historia.

Por otro lado, Monseñor Asenjo, que se mostró satisfecho de las relaciones actuales entre la Iglesia y el Gobierno, apoyó la nueva propuesta del ejecutivo para regular el reparto del 0,52 por ciento del IRPF en las Declaraciones de la Renta entre Iglesia y las organizaciones no gubernamentales, al estimar que evitaría futuras confrontaciones.

Arenas: «El PP nunca pedirá un voto a cambio de una pensión»

❑ **MONACHIL(GRANADA)**/EFE.- El secretario general del PP, Javier Arenas, dijo ayer ante unos seis mil mayores que, según la organización, asistieron a un acto organizado por el partido que el PP «nunca pedirá un voto a cambio de una pensión» porque es «un derecho que tenéis» y «nadie puede condicionar vuestra libertad».

En un acto celebrado en un complejo hostelero de Monachil tras denegar la dirección del Palacio de Congresos de Granada la autorización, previamente concedida para acoger el acto, Arenas afirmó que el PP «se ha convertido en una garantía para los mayores» y que otros (por el PSOE), «que se han pasado la vida diciendo que cuando llegue el PP bajarán las pensiones, son un riesgo y una amenaza para las pensiones».

Arenas confrontó las acciones de los gobiernos socialistas y popular para señalar que ya «no aceptamos que el PSOE es modernidad, progresismo y justicia social, porque despilfarro, paro y corrupción son retroceso» y en cambio, añadió, «empleo y mejores pensiones es modernidad y progreso», características que, a su juicio, representan los populares y el Gobierno de Aznar.

M.C.D.2022

PP y PSE alertan ante el riesgo de la Asamblea Municipal Nacionalista

❑ **BILBAO**/AGENCIAS.-Un día después de la celebración de la Asamblea de electos municipales vascos, los dos principales partidos vascos de ámbito estatal valoraron este domingo el alcance de esta apuesta de los partidos nacionalistas.

El secretario general del PP en el País Vasco, Carmelo Barrio, considera que el acto celebrado el sábado en Bilbao fue una «escenificación del frentismo y la comunicación nacionalista» que sólo satisface a ETA por el «espaldarazo que el PNV ha dado a sus tesis tradicionales». Barrio acusó al PNV de seguir confundiendo el proceso de paz y denunció que tanto el partido de Arzalluz como Eusko Alkartasuna (EA) quieren que exista «un precio político por la paz, que se pague -añade- un peaje para que esta sociedad, y sobre todo quienes no somos nacionalistas, podamos vivir tranquilos y que ese peaje sea la territorialidad y construcción nacional».

Por su parte, el secretario general del PSE en Vizcaya, Patxi López, rechazó el intento nacionalista de convertir la asamblea de electos en la primera institucional nacional vasca. López se mostró convencido de que el alumbramiento de Udalbiltza «es una absoluta irresponsabilidad» porque «utiliza los ayuntamientos y los pone al servicio exclusivo de los partidos nacionalistas y no de todos los ciudadanos».

Por su parte, el presidente del PNV, Xabier Arzalluz, afirmó ayer que la Asamblea municipal «no está habilitada» para ser la base de una especie de nuevo parlamento, «como algunos quieren».

Arzalluz considera la creación de la citada Asamblea como algo que le parece «una gran cosa, porque dimos una imagen de que hay un pueblo vasco y, aunque no sea más que por eso, es muy importante».

MANUEL BRUQUE/EFE

Joan Ignasi Pla, nuevo secretario general de los socialistas valencianos.

El candidato sólo obtuvo el respaldo del 41% de los votos

El «renovador» Pla, secretario general del PSOE valenciano

El candidato renovador Joan Ignasi Pla resultó ayer elegido secretario general del PSOE valenciano con los votos del 41% de los delegados del congreso extraordinario. Su candidatura aúpa al secretario federal de Empleo, Joan Lerma, a la presidencia del partido. Los seguidores del portavoz parlamentario, Antonio Asunción, y del secretario de Organización, Cipriá Ciscar, no se han integrado en la candidatura.

❑ **MADRID**/EP.- Precisamente, Asunción declaró que el congreso de los socialistas valencianos ha sido «inútil» y admitió que no ha sido posible formar una Ejecutiva «a partes iguales» entre los sectores del partido.

La candidatura de Pla obtuvo 169 votos afirmativos, 14 abstenciones y 2 nulos. En la votación participaron 185 de los 394 delegados acreditados en el congreso extraordinario de los socialistas valencianos que se demoró durante más de 20 horas seguidas hasta que Pla fue elegido secretario general.

Tras horas de discusión, a las 3,00 de la madrugada se presentó al congreso extraordinaria una única lista, fruto del pacto entre el sector renovador y el «lermista». Quedaron excluidos de la candidatura los miembros del sector liderado por, Cipriá Ciscar, y tampoco los seguidores del portavoz parlamentario Antonio Asunción, ya que ambos rechazaron la candidatura presentada por renovadores y «lermistas».

Asunción manifestó que la búsqueda «infructuosa» de consenso durante 17 horas «es una cosa que tenemos que empezar a corregir ya», y señaló que «habrá que buscar responsabilidades» tanto en los órganos nacionales del partido como en los federales. También calificó como «inútil» el congreso y añadió que hay que procurar que para el próximo «las circunstancias que han concurrido en éste se resuelvan».

Pla formalizó sobre las 23,30 de la noche del sábado una alianza con Ciscar y con Lerma, aunque luego Ciscar decidió no formar parte.

A pesar de que al principio se logró una alianza entre los sectores de Pla y Asunción para que formara parte de la candidatura conjunta, este no aceptó la vicesecretaría-portavocía y que el cargo de secretario general recayera en Pla y no en él.

Pla instó a todos los delegados una vez que fue elegido secretario general a «trabajar todos juntos» y a «arreglar los problemas».

También señaló que le hubiera gustado estar «contento» y que el resultado «fuera de todos», e insistió en que han trabajado para conseguir la integración.

Rato ve razonable la subida del 3,7% del PIB

❑ **MADRID**/EFE.-El vicepresidente y ministro de Economía y Hacienda, Rodrigo Rato, considera razonable que la economía española pueda crecer un 3,7% en el año 2000, dos décimas por encima de lo estimado, aunque el Ejecutivo aún no ha decidido oficialmente revisar al alza esta previsión.

En una entrevista que publicaba ayer el diario «ABC», Rato recuerda que, sin embargo, sí se ha revisado a la baja la previsión para el déficit público, que «estará claramente por debajo del uno por ciento» del Producto Interior Bruto (PIB).

El crecimiento de la economía en un 3,7% para el 2000 coincidiría, de confirmarse, con la revisión al alza realizada esta semana por el Gobierno para este año, que pasó del 3,5 al 3,7%.

Oposición al cierre de fábricas de Tabacalera

❑ **MADRID**/EFE.- El PSOE se opone al cierre anunciado por Tabacalera de varias de sus fábricas en distintas localidades españolas y ha decidido promover varias acciones parlamentarias y municipales para evitarlo, informó ayer el secretario de Política Municipal del PSOE, Alfonso Perales.

El próximo miércoles, los portavoces municipales del PSOE en las localidades donde se cerrarán factorías, entre ellas Málaga, Santander y Gijón, se reunirán en Madrid con los diputados socialistas de cada circunscripción para decidir qué iniciativas parlamentarias van a emprender.

En todos los ayuntamientos gobernados por el PSOE donde hay factorías de Tabacalera que van a cerrarse se presentará una moción oponiéndose, «aunque pudiera darse el caso de que los sindicatos estuvieran de acuerdo con su clausura», y se pedirá «el apoyo a la misma de todos los grupos, en especial del PP».

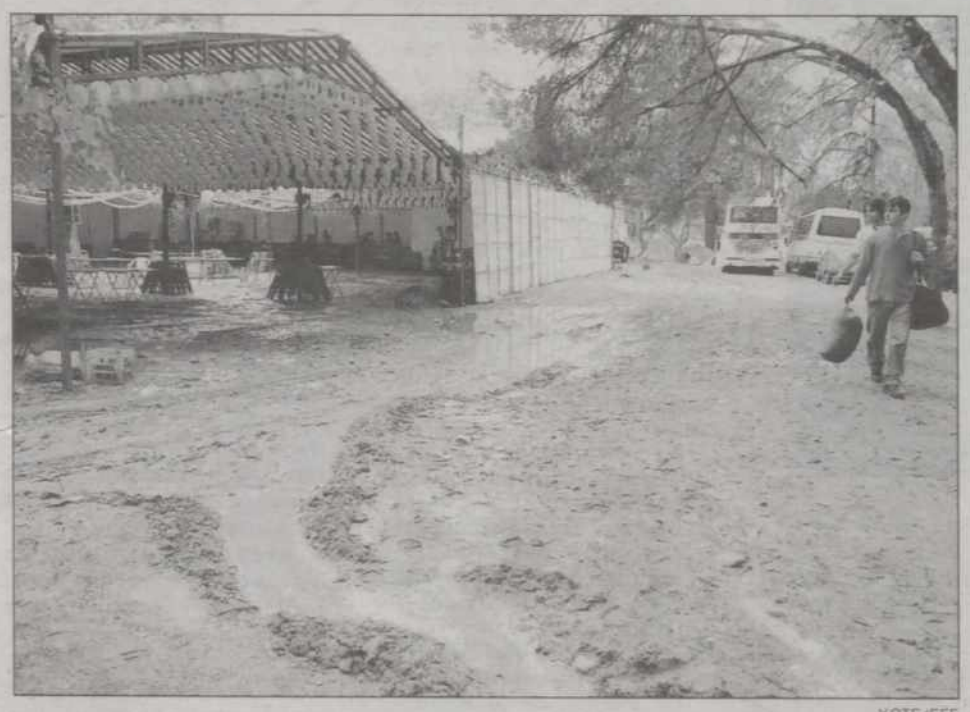

KOTE/EFE

LA LLUVIA DESANIMA LA FIESTA DEL PCE EN LA CASA DE CAMPO La Fiesta del Partido Comunista que se celebró durante el fin de semana en la Casa de Campo sufrió ayer la molesta presencia de la lluvia que desanimó a la militancia a acudir a los actos previstos. No obstante, el sábado el cantautor catalán Joan Manuel Serrat, calentó la primera noche fría del final del verano en Madrid y convirtió el escenario central de la fiesta del PCE en un gran foro de poesía.

MONSERRAT DIEZ/EFE

AZNAR APOYA EL INGRESO DE POLONIA EN LA UE La música de Frederic Chopin ha contribuido a estrechar los lazos entre España y Polonia. A la entrada del Auditorium de Palma de Mallorca, donde se celebró un concierto de homenaje al compositor polaco en el que estuvo presente el presidente polaco, Jerzy Burek, José María Aznar reconoció el esfuerzo que está realizando Polonia para integrarse en la UE. «Un esfuerzo que -indicó el presidente- apoyaremos especialmente».

M.C.D.2022

Los generales Peter Cosgrove y Syahnakri se reunieron ayer en la capital timorense

Hoy entrarán en Dili unos 2.000 soldados australianos de las fuerzas de pacificación

Unos dos mil soldados de la Fuerza Internacional para Timor Oriental (Interfet) llegarán hoy, lunes, a la ex colonia portuguesa, pero el Ejército de Indonesia aún tardará varios días en abandonar el territorio. La hora exacta del despliegue no ha sido anunciada oficialmente, y mientras el jefe de la comandancia militar de Timor Oriental, Kiki Syahnakri, indicaba a la prensa en Dili que el proceso empezaría a primeras horas del día y acabaría por la tarde, en Darwin (norte de Australia) se barajaba que la salida sería sobre las 4.00 GMT.

❑ **DARWIN (AUSTRALIA)**/EFE.- El general de brigada indonesio Syahnakri dijo que «(Peter) Cosgrove (comandante de la Interfet) regresará a Dili a las once y el proceso de desembarco durará hasta las tres o las cuatro de la tarde», según informaciones llegadas a Darwin.

El australiano Cosgrove, otro general de brigada, visitó hoy por primera vez la capital de Timor Oriental durante unas horas a fin de preparar el despliegue.

«Estoy muy satisfecho por el espíritu de cooperación con el que el Ejército de Indonesia recibió a mi delegación y comunicaré a mis superiores que la colaboración ha sido de primera», manifestó Cosgrove al final de su visita.

Los planes de Cosgrove consisten en asegurar primero Dili, y después Baucao, la segunda ciudad en importancia de Timor Oriental, al norte de la capital, antes de pasar al resto del territorio.

Para ello, el general indicó ayer a la prensa que esperaba tener 3.200 hombres en el terreno en una semana y que el resto, hasta 7.500, llegarán después.

CHARLES DHARAPAK/AP

Peter Cosgrove y el general Syahnakri (der.) se reunieron ayer en Dili.

Llamamiento de Ximenes Belo

El pueblo timorense debe olvidar y perdonar a los responsables de la violencia que arrasa desde hace semanas Timor Oriental, dijo el obispo de Dili, Carlos Ximenes Belo, durante la homilía de la misa que celebró ayer en la iglesia Nuestra Señora Auxiliadora de Lisboa.

El administrador apostólico de la diócesis de la capital timorense, que regresó de Roma a Portugal el jueves pasado por la noche, recordó las palabras de las Sagradas Escrituras de que hay que perdonar a nuestros enemigos «setenta veces siete».

Ante los fieles que llenaban el templo, entre ellos decenas de exiliados timorenses, Ximenes Belo confesó que «sueño con un Timor con madres acariciando a sus bebés en los brazos», los niños jugando en las calles, las escuelas llenas y la justicia aplicada en el territorio.

Denuncia

La organización no gubernamental Consejo de Acción Humanitaria y Cooperación (CEAHC) denunciará en los tribunales portugueses al ministro indonesio de Información, el general Yunus Yosfiah, y a otros oficiales del Ejército de Indonesia por los crímenes que han cometido en Timor Oriental.

El presidente del Ceahc, el español David Balsa, explicó ayer que las acusaciones, que incluyen a otros siete oficiales del Ejército de Indonesia y a los principales jefes de las milicias, son de genocidio, crímenes contra la humanidad y asesinatos cometidos en ciudades de Timor Oriental desde el pasado 30 de agosto.

Londres no podrá evitar la venta de tres aviones caza a Indonesia

❑ **LONDRES**/EFE.- A pesar del embargo de armas decidido la semana pasada contra Indonesia por la represión en Timor Oriental, el Gobierno británico aseguró ayer que no puede detener el suministro de tres cazas tipo «Hawk» a ese país.

Los cazas fabricados por «British Aerospace» fueron vendidos hace tiempo, ya están en Tailandia y no se puede hacer nada legal para evitar que sean entregados a sus compradores, según el viceministro británico de Defensa, John Spellar.

Los aviones militares «son desde luego propiedad de los indonesios, pero, obviamente, por seguir el espíritu del embargo, nos gustaría que no hubieran llegado a Indonesia».

Aunque algunos diputados laboristas y muchos defensores de los derechos humanos han protestado desde hace tiempo contra la venta de cazas a Indonesia, Londres sólo aplicó el embargo la semana pasada, siguiendo la decisión de Estados Unidos.

El ministro británico de Asuntos Exteriores, Robin Cook, admitió hace días que los «Hawks» han sido utilizados en Timor Oriental por los indonesios, si bien aseguró que no tomaron parte directa en las atrocidades que se han cometido en la antigua colonia portuguesa.

Ahora, la última palabra la tiene Tailandia, país en donde se hallan los tres «Hawks» y que al tiempo se halla embarcado en la aventura de pacificar Timor Oriental.

Guinea Ecuatorial, en camino de convertirse en potencia petrolífera mundial

❑ **WASHINGTON**/EFE.- Guinea Ecuatorial extrae un total de 90.000 barriles de petróleo diarios pero, su presidente, Teodoro Obiang, cree que esta cifra mejorará en los próximos 5 ó 10 años hasta los 300 ó 400.000 barriles diarios.

Obiang espera que, a medio plazo, el pueblo pueda beneficiarse de las ganancias generadas por el petróleo. «No puedo decir que estemos contentos, porque ahora son las empresas las que llevan la actividad principal al margen del pueblo», lamentó Obiang quien, no obstante, reconoció que esta es una situación que, «en principio había que aceptar».

Recordó cómo, tras años de búsqueda de yacimientos petrolíferos por parte de España y Francia, «la empresa Repsol concluyó que no teníamos petróleo y los franceses indicaron que no había suficiente», pero finalmente, los estadounidenses encontraron reservas importantes y hubo que aceptar la sugerencia del Banco Mundial».

A instancia de la institución financiera, «tuvimos que aprobar una ley que no nos daba ventajas pero que permitió que llegaran las empresas extranjeras. Ahora ya estamos empezando a sensibilizarles de que no estamos de acuerdo con los términos de referencia».

En este sentido se refirió a la necesidad de «mejorar la participación de Guinea Ecuatorial en la producción de crudo y contemplar la posibilidad de que el país pueda convertirse en accionista de esas empresas». «Eso es lo que estamos negociando en estos momentos», dijo Obiang quien subrayó que actualmente sus relaciones con las compañías petroleras que perforan en Guinea «son buenas, aunque vamos a exigir que mejore nuestra participación».

El presidente reiteró que Guinea ha invitado a Repsol a trabajar en Guinea conjuntamente con las empresas estadounidenses que ya se encuentran allí, entre las que destaca Mobil Oil.

Putin denuncia la «agresión directa del terrorismo contra Rusia»

El primer ministro ruso califica a Chechenia de «instrumento del extremismo islámico mundial»

El primer ministro ruso, Vladímir Putin, denunció ayer que el terrorismo chechén es un instrumento empleado y financiado por extremistas islámicos internacionales para arrebatar a Rusia el Cáucaso y hacerse con el control de sus riquezas.

❑ **MOSCÚ**/EFE.- En una entrevista a la televisión estatal, Putin esgrimió la «agresión directa del terrorismo internacional contra Rusia» para llamar a toda la sociedad y a la clase política rusa a consolidarse en torno al Gobierno, y prometió «no ceder» ante el extremismo.

«Estamos edificando un Estado democrático y podemos y debemos discutir sobre las vías, pero nuestra obligación es unirnos para la tarea principal: defender a nuestros ciudadanos del terror y conservar la integridad del Estado», manifestó.

Según el jefe del Gobierno, la rebelión islámica en Daguestán y la oleada de sangrientos atentados en Moscú y otras ciudades rusas son «intentos de terroristas internacionales de atemorizar a la población y paralizar a la dirección política del país».

Putin, ex titular de Seguridad y Contraespionaje, afirmó que la pasividad y la tolerancia de Moscú frente a la amenaza terrorista proveniente de la independentista Chechenia, desgarrada por luchas intestinas propias, no pasaron inadvertidas en muchos paísers del mundo islámico.

«La mantequilla rusa»

«Los círculos reaccionarios de algunos países musulmanes comprendieron que en suelo ruso se formó un enclave no gobernado por nadie, un territorio rebelde fácil de manejar y cuya agresividad podía utilizarse para solucionar determinadas tareas geopolíticas», indicó.

Añadió que así «surgió la idea de utilizar Chechenia como un virtual puñal caucásico para cortar "un pedazo de mantequilla rusa", la idea de crear un estado teocrático en territorio de Chechenia y de algunas repúblicas vecinas del Cáucaso Norte».

Tal estado islámico independiente, cuyo germen se creó en Chechenia y se intentó repetir en Daguestán, según los autores del supuesto plan, debería extenderse «desde el mar Caspio al Negro» para «hacerse con las reservas minerales de esta zona de Rusia», rica en gas y petróleo, enfatizó el primer ministro.

Agregó que fue «miope y errónea» la negativa de Moscú de cerrar su frontera con Chechenia por temor a reconocer así de facto su autoproclamada independencia.

Así es como a Chechenia «empezaron a llegar fondos, armas, instructores militares y mercenarios y las guerrillas islámicas, "convencidas de la impotencia de las autoridades rusas", pasaron a la agresión abierta», señaló Putin.

Moscú ha denunciado que el multimillonario de origen saudí, Osama Bin Laden, declarado por EEUU «terrorista número uno», es una de las fuentes de financiación de las guerrillas chechenas y, entre otras, mencionó a círculos radicales de Arabia Saudí, Siria, Turquía, Pakistán, Afganistán y otros países musulmanes.

M.C.D.2022

Se mantiene la reunión de ambos cancilleres en Nueva York

Abel Matutes se congratula por la decisión chilena de llevar el 'caso Pinochet' a La Haya

El ministro de Asuntos Exteriores, Abel Matutes, afirmó ayer que la «única solución» para resolver la disputa que Chile mantiene con España sobre la extradición del senador Augusto Pinochet es la del Tribunal Internacional de Justicia de La Haya porque es la que permitirá realmente resolver el conflicto. Matutes indicó en rueda de prensa que cuando el Tribunal Internacional de La Haya establezca la jurisdicción competente o no de los tribunales españoles en el «caso Pinochet» resolverá el conflicto entre Chile y España.

❑ **MADRID**/EFE.- El ministro español de Asuntos Exteriores afirmó que el «caso Pinochet» dejará sentada la doctrina respecto del resto de las demandas de extradición del senador presentadas por otros países.

El ministro, que insistió en que el Gobierno español siempre ha aconsejado esta vía «por ser la única compatible con nuestro ordenamiento jurídico», recordó que el Ejecutivo «no tiene margen de resolver el conflicto mediante una negociación diplomática ni puede delegar en un árbitro la decisión porque no está en manos del Gobierno sino de los jueces».

Abel Matutes avanzó que en la reunión que mantendrá el próximo miércoles en Nueva York con el ministro de Relaciones Exteriores de Chile, Juan Gabriel Valdés, le planteará la necesidad de que el Gobierno chileno acuda al Tribunal Internacional para que determine si los tribunales españoles son competentes o no para juzgar al senador vitalicio, que se encuentra detenido acusado de violaciones de los derechos humanos.

Los ministros de Asuntos Exteriores de España y Chile, Abel Matutes y Juan Gabriel Valdés, mantienen oficialmente la reunión que habían programado para el próximo miércoles en Nueva York, informaron ayer a EFE fuentes diplomáticas.

Se mantiene la reunión

«No recuerdo quién la pidió (la reunión), pero está programada para el miércoles», dijo el embajador español ante la ONU, Inocencio Arias.

El diplomático añadió que la entrevista «siempre ha estado programada. No nos han comunicado que quisieran cancelarla».

En la agenda de ambos ministros, que coinciden en Nueva York con motivo de la Asamblea General de la ONU, la reunión está prevista para el miércoles, día 22, a las 12.00 local (16.00 GMT).

El canciller chileno dijo ayer en Santiago de Chile que no ha pedido ninguna reunión con su colega español en Nueva York, y consideró innecesario celebrar nuevas conversaciones con el Gobierno de Madrid sobre la situación del general Augusto Pinochet antes de llevar el caso ante el Tribunal de La Haya.

PACO CAMPOS/EFE

Matutes emprendió viaje a Nueva York.

Abel Matutes, por su parte, declaró en Madrid antes de viajar a Nueva York, que en la reunión que mantendrá con Valdés le planteará la necesidad de que ese país acuda a una instancia judicial internacional.

Matutes agregó que la «única solución» para resolver la disputa con Chile sobre la extradición del general Pinochet es la vía del Tribunal Internacional de Justicia de La Haya.

El Gobierno chileno anunció esta semana su decisión de acudir a ese tribunal después de que el Ejecutivo español rechazase su solicitud para someter el «caso Pinochet» a un arbitraje internacional.

Comienza hoy la última asamblea general de la ONU de este siglo

❑ **NACIONES UNIDAS**/EFE.- La que muchos consideran la última Asamblea General de las Naciones Unidas del siglo, cuyo debate plenario comienza hoy, lunes, reunirá a más de 60 líderes mundiales, desde Bill Clinton a Hugo Chávez, y se celebrará con el conflicto de Timor Oriental como telón de fondo.

En esta ocasión, la mayoría de los jefes de Estado, en especial los latinoamericanos, permanecerán en Nueva York escasas horas –en muchos casos 24 ó 48– y algunos aprovecharán para trasladarse a Washington y entrevistarse con Clinton.

Los temas del plenario serán muy variados e incluirán desde la reforma de la institución –actualmente en punto muerto– hasta los recientes conflictos en Timor Oriental y Kosovo, pasando por el desarrollo sostenible y la lucha contra el narcotráfico, los dos asuntos que siempre se repiten en este tipo de reuniones.

El mandatario estadounidense, que permanecerá en Nueva York escasamente un día, no hablará como es tradicional en la jornada inaugural al coincidir con la fiesta judía del Yom Kippur, y lo hará el martes, en un discurso en el que se espera que reitere la petición de Washington de reducir su contribución económica a la ONU.

Mientras los socialdemócratas son relegados por los neocomunistas

El partido cristiano demócrata refuerza su mayoría absoluta en las elecciones de Sajonia

❑ **DRESDEN**/EFE.- La cristianodemócrata CDU reforzó ayer la mayoría absoluta que tenía en la región de Sajonia, en unas elecciones en las que el socialdemócrata SPD, en el gobierno federal, perdió la mitad de su apoyo, según los pronósticos hechos por la televisión al cierre de los centros de votación

El Partido Socialdemócrata Alemán (SDP), del canciller federal Gerhard Schroeder, sólo consiguió el 9,5 por ciento de los votos, mientras que los neocomunistas del Partido del Socialismo Demócratico (PDS) se hicieron con el 21 por ciento, según la cadena de televisión ARD.

El SPD no ha logrado así mantenerse como segunda fuerza de Sajonia.

El primer ministro de Sajonia, el cristianodemócrata Kurt Biedenkopf, ha reforzado su mayoría absoluta, que era del 58,1 por ciento y ha pasado al 61 por ciento, según la misma fuente.

Si se confirman los primeros pronósticos de la cadena de televisión ARD, el resultado del SPD en Sajonia sería el peor de su historia desde la fundación de la República Federal de Alemania (RFA) en 1949.

Biedenkopf también ha conseguido un resultado sin precedentes, pero positivo, ya que su partido debería ser el primero que consigue una mayoría de dos tercios en un parlamento regional.

El beneficiario de la desastrosa derrota socialdemócrata es el Partido del Socialismo Democrático (PDS), el heredero del partido comunista de la RDA, que se convierte en la segunda fuerza política en ese importante estado del este de Alemania y confirma su progresión en la antigua Alemania socialista.

RALF HIRSCHBERGER/EPA

El premier democristiano de Sajonia acude a votar en Dresden.

El jefe del partido socialdemócrata en Sajonia, Karl-Heinz Kunckel, anunció su renuncia al pedir la convocatoria de un congreso extraordinario de su formación para elegir a un nuevo presidente.

Kunckel acusó indirectamente al gobierno federal del canciller socialdemócrata Gerhardt Schroeder y su poco popular plan de austeridad de la nueva derrota del partido, tercera en tres semanas.

«Está bien decir que hay que ahorrar, pero hay que explicar a la gente a donde vamos», advirtió Kincker.

El secretario general del PDS, Lothar Bisky, opinó que el fallo actual del SPD, que beneficia a su propio partido, es que la opinión pública «ya no lo reconoce como defensor de la justicia social».

El secretario general designado del SPD, Franz Muenterfering, trató de restar importancia a los resultados de Sajonia, diciendo que su partido había «caído en un agujero entre el populismo de Biedenkopf y el del PDS».

Los otros grandes perdedores de las elecciones son dos partidos típicamente occidentales, los Verdes, que sólo logran el 2,1 por ciento de los votos y los liberales que únicamente han reunido el 0,9 por ciento.

■ BREVES

Satisfacción de la «KFOR» por el desarme en Kosovo

❑ La fuerza multinacional de paz para Kosovo (KFOR) se manifestó hoy, domingo, «satisfecha» por el proceso de desmilitarización del Ejército de Liberación de Kosovo (UCK) que se comprometió a renunciar esta medianoche a las armas, uniformes y emblemas que llevó durante su lucha separatista.

«KFOR está satisfecha con la forma en la que el UCK ha cumplido sus tareas, lo que supone su desmilitarización a las 24 horas (22.00 GMT) de este domingo», explicó Robin Cliford, portavoz de KFOR en Pristina.

Validados los resultados del referéndum argelino

❑ El Consejo Constitucional argelino validó ayer, domingo, los resultados del referéndum sobre la concordia civil que tuvo lugar el pasado jueves en Argelia, aunque introdujo mínimas rectificaciones en las cifras.

El Consejo mantiene el índice de votos afirmativos al proceso de reconciliación propuesto por el presidente, Abdelaziz Buteflika, en un 98,6 por ciento, mientras se produce una rebaja casi inapreciable de la tasa de participación que pasa del 85,06 por ciento al 85,03 por ciento.

Ecuador sigue buscando a los extranjeros secuestrados

❑ El presidente ecuatoriano, Jamil Mahuad, aseguró que la protección de la vida e integridad de los doce extranjeros secuestrados la pasada semana en la Amazonía es lo más importante para su Gobierno, pese a que los secuestradores y los cautivos no aparecen y no se tienen indicios de dónde se encuentran.

«Quiero expresar en nombre de Ecuador que la preocupación por la vida de este grupo es lo más importante», señaló Mahuad, quien afirmó que «nosotros, desde el Gobierno, hemos realizado todas las acciones necesarias para buscarlos, localizarlos y, sobre todo, para proteger la vida de todos ellos».

Nuevo ataque israelí contra el Sur de Líbano

❑ Aviones de la fuerza aérea israelí volvieron a bombardear objetivos del grupo integrista libanés Hizbulá (Partido de Dios) por segunda vez en el día de ayer en el sur de Líbano.

Así lo informó el portavoz del Ejército israelí, el cual añadió que los objetivos bombardeados se encontraban en la región de Zelaya, al norte de la llamada «zona de seguridad» que ocupa Israel en el sur libanés.

El portavoz militar señaló que, después del ataque de este mediodía, todos los aviones israelíes regresaron a sus bases sin que se produjeran bajas en sus filas.

M.C.D.2022

PROYECTOS A SU MEDIDA
SERVIMOS A LA PROVINCIA SIN CARGO
GARANTÍA 12 MESES | PRECIOS COMPETITIVOS
C/ Andalucía, 20 - Tfno. y Fax: 979 71 02 78 - Palencia

AQui MUEBLES
FABRICANTES VALENCIANOS

EDIFICACIONES SAN JOSÉ 94 S.L.
Promociones de viviendas de 2, 3 y 4 dormitorios desde 11.500.000 pts, y locales comerciales, en calle Jardines esquina a calle de nueva apertura. (antigua POK quesera). Información y venta en oficina de obra en calle Jardines nº 9.
Tfn: 979710026 y 979720095

T.F.B. S.L.
NECESITA
TRACTORISTA
AL ENGANCHE PARA
NACIONAL E INTERNACIONAL
Teléfono 947 48 14 14 - 629 46 46 75

ANUNCIOS POR PALABRAS

ALQUILERES

ALQUILO piso, estudiantes o por habitaciones individuales. 979-701952, 979-745152.

ALQUILO piso amueblado, sin calefacción. Económico. 979-748901.

SE ALQUILA piso para estudiantes. Avda. Madrid, 15- 3º A. Teléfono 979-730675.

ALQUILO piso amueblado. Teléfono 979-751801.

ALQUILO piso amueblado, calefacción, cuatro habitaciones, 50.000 ptas. Teléfono 979-742630.

ALQUILO piso amueblado, zona Correos. Calefacción central. Económico. 979-742673, 696-184941.

ALQUILO ático plaza San Antonio y piso calle Balmes. 979-720892.

SE ALQUILA piso amueblado y otro sin amueblar. Teléfono 979-722664.

SE ALQUILA piso céntrico amueblado. Teléfono 979-711799.

SE ALQUILA piso amueblado o por habitaciones individuales, céntrico. Teléfono 630-606303/ 983-771186.

SE ARRIENDA piso. Razón Alonso Fernández de Madrid, 3- 5º C.

ESTUDIO alquilo en Martín Calleja, amueblado. 33.000. Todo incluido. Teléfono 979-721577.

ALQUILO piso, zona la Catedral. Teléfono 979-711301.

ALQUILO piso amueblado, céntrico, para chicas. Calefacción gas. 979-741455.

ALQUILO dos pequeñas oficinas de 15 y 23 metros. Todos los servicios. En Avda. Modesto Lafuente, 31. Palencia. Teléfono 979-729772.

SE ALQUILA vivienda amueblada. Polígono. 4 habitaciones, 2 baños. 947-388020.

ALQUILO pisos amueblados y habitaciones en pisos compartidos. 979-712948, 639-107547.

EN AVDA. Valladolid, 14, alquilamos local comercial. 100 metros. Teléfono 979-723657.

ALQUILO piso amueblado, económico. También habitaciones, 10.000 ptas. Sólo estudiantes. 979-767082, 619-891172.

SE ALQUILAN naves, con dimensiones a su medida. Una de 2.300 metros con bascula instación 2 puentes grúa, oficinas, mejor sitio del polígono. 979-710096.

ALQUILO pisos exteriores, soleados, amueblados, nuevos, zonas deportivas, garajes. Teléfono 979-808207.

PARTICULAR alquila piso céntrico amueblado. Teléfono 979-720782, horario comercio.

ALQUILO piso amueblado, muy céntrico. 3 dormitorios. 979-742378, 619-991983.

ALQUILO piso amueblado, zona Avenida Santander. Teléfono 979-710197.

API INMOBILIARIA. Alquiler pisos, seminuevos por 40.000. Teléfono 979-747733.

AUTOMÓVILES

RECAMBIOS de escarabajos. Nuevos y usados. Teléfono 609-876410.

PAL MOTOR, S.A.
Concesionario Oficial Rover
Tfnos. 979 730633
607 730644

AVISO urgente!

AVISO urgente, atención!

AVISO urgente, atención gran liquidación!

AVISO urgente, atención gran liquidación por obras.

AVISO urgente, atención gran liquidación por obras en Pal-Motor!

AVISO urgente, atención, gran liquidación por obras en Pal-Motor, en sus vehículos de ocasión!

AVISO urgente, atención, gran liquidación por obras en Pal-Motor, en sus vehículos de ocasión hasta un 40% de descuento!

AVISO urgente, atención, gran liquidación por obras en Pal-Motor, en sus vehículos de ocasión hasta un 40% de descuento. Visite nuestra campa y se sorprenderá!

PAL MOTOR, S.A. Tiene su hoja Web en Internet. Visítenos. http:/www.rover-pal-motor.com.

PAL MOTOR, S.A. Mercedes 190E. Garantía. 14.827 ptas. mes. Renault 21 TXI, clima, abs, todos los extras, 775.000 ptas., transferencia, 6 meses garantía.

PAL MOTOR, S.A. Daewoo Lanos, 4 puertas. Año 97. 40.000 kms. Garantía un año. Impecable.

PAL MOTOR, S.A. Financiación 100%. Sin entrada. Sólo con su nómina.

AUTOPAL, S.A.
Concesionario Oficial Ford
Teléfono 979 776036

AUTOPALSA. Opel Vectra 1.7 TD. A/A., E/E., C/C. 1.330.000.

AUTOPALSA. Ford Escort 1.8 Nomade. A/A., E/E., C/C. 1.080.000.

AUTOPALSA. Ford Courier 1.8 D., R/C. 730.000.

AUTOPALSA. Ford Orión 1.8 D, A/A., C/C., E/E., 830.000.

AYRSA, S.A.
Concesionario Oficial BMW
Tfnos. 979 721254
619 311197

AYRSA. BMW 325 TDS Nacional. Año 1.995 - Completo- 2.600.000 ptas.

AYRSA. BMW 520 I nacional. Año 1.992 -Completo-. 1.400.000. ptas.

AYRSA. Mercedes 230 E nacional. Año 1.991-full-. 1.600.000 ptas.

AYRSA. Volvo 243 diesel. Año 1.989. 750.000 ptas.

AYRSA. Volvo 240 diesel. Año 1.989. 750.000 ptas.

VICAUTO
Concesionario Oficial Renault
Teléfono 979 720050

VICAUTO, S. A. Citroen AX diesel. 5 P. Año 96. Bajo consumo. Excelente estado. Garantía.

VICAUTO, S. A. Fiat Tempra, 1.4, SX. Año 92. Marcadores digitales, elevalunas eléctricos, cierres centralizados, pintura metalizada, buen estado. Garantía.

VICAUTO, S. A. Citroen ZX, 1.6i, año 93. Elevalunas eléctricos, cierres centralizados, pintura metalizada. Excelente estado. Garantía.

VICAUTO, S. A. Renault 19 Driver, 1.4i, 5P. Catalizador, radio, lunas tintadas, pintura metalizada, seminuevo. Garantía.

VICAUTO S.A. Fiat Uno Diesel, 5 p. Año 92. Elevalunas eléctricos, cierres centralizados. Buen estado. Garantia.

LATRES, S.L.
Concesionario Oficial Mitsubishi
Tfnos. 979 160013
979 165088

LATRES. ¡Ocasión! Ford Orión 1.6 Ghia. Buen estado. Económico.

LATRES. ¡Gran oportunidad! Galloper Santana Km 0. Totalmente equipada, alta gama.

LATRES. ¡Oportunidad! Renault 19 Chamade 1.9 Diesel. Totalmente revisado. Año 97.

LATRES. ¡Ocasión!. Audi 90 2.2E equipado con A/A, E/E, C/C, Esp/E. Año 90. 825.000 Pts. Garantizado.

AUPASA
Concesionario Oficial Peugeot
Teléfono 979 721400

AUPASA. Monovolumen Peugeot 806. Gasolina y Diesel hasta 150CV. Full Equip, 7 plazas, pocos kilómetros.

AUPASA. Peugeot 605. Procedentes de directivos. Full Equip, hasta 200 CV. con menos de un año y con menos de 10.000 Km.

AUPASA. Peugeot 405. Varias unidades. Gasolinas, diesel y turbo diesel desde 400.000 pesetas.

AUPASA. Peugeot 306 Cabrio 1,8. Color amarillo. Dirección asistida. Aire Acondicionado. Capota eléctrica. Llantas de aluminio. Compact Disc, 8.000 Km.

VIVAPA
PALENCIA. S.L.
Concesionario Oficial Nissan
Tfnos. 979 721446
979 721448

VIVAPA. Nissan Primera 2.0, SLX. Todos los extras. Muy bueno.

VIVAPA. Nissan Patrol Corto. Económico.

VIVAPA. Nissan Patrol G.R. C.C., E.E. Pocos kilómetros.

VIVAPA. Nissan Terrano I, C.C., E.E., A.A.. Pocos kilómetros.

COBARSA
Concesionario Oficial Audi
Tfnos. 979 723750
979 724235

COBARSA. Honda Accord TDI. Año 97. Airbag, ABS, A.A., D.A., E.E., C.C., radio. De estreno. Garantía 1 año.

COBARSA. Volkswagen Passat TDI GL. Año 94. Airbag, A.A., D.A., E.E., C.C., ABS, radio. Seminuevo, garantía 1 año.

COBARSA. Opel Astra Merit 1.6. Año 95, airbag, D.A., E.E., C.C., radio. Como nuevo, garantía 1 año.

COBARSA. Peugeot 306 XSDT. Año 96, A.A, D.A., E.E., C.C., radio. A toda prueba.

Aviso Urgente
PAL MOTOR, S.A.
LIQUIDACIÓN POR OBRAS DE TODOS LOS VEHÍCULOS DE OCASIÓN

M.C.D.2022

EMPRESA CONSTRUCTORA PROMOTORA COBURSA

PROMOCIÓN DE VIVIENDAS ADOSADAS

En "Paseo del Canal" Villamuriel de Cerrato
«YA A LA VENTA LA 2ª FASE»

C/. Mayor, 69 - 71, 1º C. - Teléfono 979 -74 69 11

AUTOMÓVILES

CAR VIP, S.A.
Concesionario
Oficial SAAB
Tfnos. 983 370343
VALLADOLID

CAR VIP. SAAB 900 2.0 T, coupe, cuero, techo.

CAR VIP. SAAB 9.000, 2.0 T, 4 puertas, climatizador.

CAR VIP. SAAB 9.000, 2.0 I, 4 puertas, cuero, climatizador.

CAR VIP. SAAB 900 Cabrio 2.0 T

PALAUSA
Concesionario
Oficial CITROËN
Tfnos. 979 730150

PALAUSA. Peougeot 306 XND, año 93. Seminuevo, garantizado.

PALAUSA. Vehículos industriales, C 15, Opel Combo, R Express. Revisados, garantizados.

PALAUSA. Opel Tigra, ABS, airbag. Año 95. Pocos kilómetros.

PALAUSA. Citroen ZX varios modelos gasolina y diesel. Revisados y garantizados.

MOTOR CASTILLA
Concesionario
Oficial SSANYONG
Tfnos. 979 714246

MOTOR CASTILLA. Mercedes 230 E, A.A., C.C., E.E., techo, llantas. 1.050.000 pts.

MOTOR CASTILLA. BMW 318 I4-P techo, D.A., C.C., E.E., llantas, aluminio. Perfecto estado. 1.800.000 pts.

MOTOR CASTILLA. Volvo 440 GL, D.A., C.C., E.E.. 1 año de garantia. 800.000 pts.

MOTOR CASTILLA. Ranger Rover 2.5 TDI 3P., A.A., E.E., C.C., verde. Impecable. 1.925.000 pts.

DISPATUR, S.L.
Concesionario
Oficial DAEWOO
Tfnos. 979 714248

DISPATUR. Renault Express Moderna 1.9 diesel 35.000 Km reales, acristalada, 5 plazas. 850.000 pts.

DISPATUR. Fiat Tipo 1.6, 16V, A.A, D.A. E.E, C.C. 690.000

DISPATUR. Rover 214 GSI 16V, D.A, E.E, C.C. Metal. Impecable. 775.000.

DISPATUR. Nissan Patrol diesel 4 CIL. Buen estado. 750.000

TANAUTO, S.L.
Concesionario
Oficial SUZUKI
Tfnos. 979 714150
979 713130

TANAUTO. Peougeot 205 diesel, buen estado, extras. Ocasión. Color blanco.

TANAUTO. Mercedes 190 2.0. Verde metalizado, techo solar, dirección asistida, cierre centralizado, pocos kilómetros.

TANAUTO. Nissan Vanette 7 plazas. Serie Coach, 2 puertas laterales. Excelente estado.

TANAUTO. Citroen AX, 5P., 1.0, muy buen estado.

COLLADO SERVICIOS, S.A.
Concesionario
Oficial SEAT
Tfnos. 979 723332
979 723135

COLLADO SERVICIOS. Citroen 2x diesel, Volcán. año 93-94. Totalmente revisado. Garantía

COLLADO SERVICIOS. Seat Ibiza y Córdoba. Km 0. Varios , gasolina y diesel.

COLLADO SERVICIOS. Renault Clio 12 RN. Año 97. 15.000 Km. Completamente nuevo.

COLLADO SERVICIOS. Fiat Croma 2.0 ie. Año 92-93. Climatizador,E.E, C.C., D.A., Etc... Garantía.

ISHON
Concesionario
Oficial MERCEDES
Teléfono 609 358812

ISHON. Mercedes 190. Año 91. Buen estado.

ISHON. A.140 Clasic. Full Equipe. 6.500 Km. Vehículo de empresa.

ISHON. C. 180 Clasic, A/A. ABS, metalizado. 27.000 Km. Vehículo de empresa.

ISHON. Mercedes 300-E. Año 91. A/A, cierre centralizado, elevalunas, etc.

MOVISA
Concesionario
Oficial HONDA
Teléfono 979 724907

MOVISA. Peugeot 306 XSDT. Año 96. Perfecto estado. Garantizada.

MOVISA. CR-V 99. Km 0 procedente de dirección.

MOVISA. Accord 2.0i TD Km 0 procedente de dirección.

MOVISA. Accord 1.8i LS, km 0 procedente de Dirección.

AGUIR, S.A.
Concesionario
Oficial OPEL
Tfno. 979 776810

AGUIR. Citroen C-15 D. Año 93. 127.000 kms.

AGUIR. Opel Kadett 1.6S. Año 89. 140.000 kms.

AGUIR. Citroen AX 1.4 TRD. Año 89. C.C., E.E. 145.000 kms.

AGUIR. Fiat Brava 1.4 SX. Año 98. C.C., E.E., 17.000 kms. 2 años de garantía.

FINCAS

VENDO casas en Villamuriel de Cerrato (enclavadas en la montaña). Fachada de piedra, parcela, totalmente instalada y todos los servicios. 983357917.

DESPUÉS DEL ÉXITO DE LA FASE ANTERIOR

LA COOPERATIVA DE VIVIENDAS AV. SAN TELMO

BUSCA ÚLTIMOS SOCIOS PARA COMPLETAR SU 2.ª FASE DE VIVIENDAS EN ZONA

C/. JARDINES-CARDENAL CISNEROS

OFICINA: Avd. Manuel Rivera n.º 3 entreplanta

TFNO: 979 71 38 08

VENDO pisos Avenida Asturias y Calle Balmes. 979-720286.

GARMAPAL. Viviendas céntricas de lujo, varias superficies. 979-744043.

VENDO tierras en Cisneros y San Román de la Cuba. Superficie: 15 hectáreas. Teléfonos 606-599189 y 983-224963. Llamar tardes.

VENDO apartamento céntrico, nuevo, exterior, soleado. Pocos gastos comunidad. 983-340968.

VENDO piso 3 habitaciones, comedor, calefacción individual, plaza garaje. Teléfono 979-701546.

VENDO solar 500 m/2., en Sahagún, Plaza Mayor. 952-051558.

VENDO o alquilo local comercial, 300 metros aproximádamente. Zona Catedral. Teléfono 979-702856, 607-840190.

VENDO piso céntrico, 3 dormitorios, cocina amueblada y cochera. 639-148989.

VENDO plaza de garaje en General Mola, 57 y Jacinto Benavente, esquina Casado Alisal. 979-776268.

INMOBILIARIA
MP PALENCIA
Tfnos. 979 730375
979 730482

MP ASESORES INMOBILIARIOS Simago. Apartamento a estrenar. Cocina amueblada. Excelente oportunidad.

MP ASESORES INMOBILIARIOS. Avda. Valladolid. 3 dormitorios, cocina amueblada. 13.000.000. Urge venta.

MP ASESORES INMOBILIARIOS. Atico. 30 m/2. de terraza. 4 dormitorios, 2 baños, plaza de garaje. Impresionantes vistas.

MP ASESORES INMOBILIARIOS. Plaza España. 146 m/2. 4 habitaciones. totalmente exterior. Financiación 100%.

INMOBILIARIA
TORRES
Tfnos. 979 751952
979 745233

TORRES. Alquilo precioso apartamento de lujo, amueblado, muy céntrico. 65.000 pts.

TORRES. Alquilo piso amueblado, zona universitaria. Buen precio. Estudiantes.

Alquilo apartamento amueblado, calefacción central, económico. 39.000 ptas. 979-745233, 979-751952.

TORRES. Vendemos y gestionamos todo en inmuebles. Consúltenos.

GRUPO SIETE
PROMOCIONES
INMOBILIARIAS
Tfnos. 979 751040
979 750523.

GRUPO SIETE: Naves industriales próxima construcción en Polígono Villalobón. Ideales para profesionales. Desde 125 m/2 útiles.

GRUPO SIETE: Edificio Santa Eufemia. Iniciamos la construcción de viviendas, 2 y 3 habitaciones y áticos con amplia terraza. Garaje y trastero. Excelente financiación. ¡Desde 8.100.000 pts. + I.V.A.!

LAFUENTE
Gestión Inmobiliaria
Tfno. 979 720108

LAFUENTE. Vende pisos desde 6.200.000 ptas. Aticos desde 6.750.000 ptas. Apartamentos y estudios desde 5.200.000 ptas. Pisos para reformar. Consúltenos.

LAFUENTE. Pisos de lujo céntricos, 192 m/2, 169 m/2, 150 m/2, 146 m/2, 133 m/2, 120 m/2, 111 m/2... Además le gestionamos todos los trámites de compraventa.

LAFUENTE. Vende pisos en construcción. Cardenal Cisneros, Doctor Díaz Caneja, Santa María de la Cabeza y Avda. Santander. Ultimas viviendas.

URBE AGENCIA
INMOBILIARIA
Tfno. 979 746699

URBE. Nueva promoción de viviendas en Eras del Bosque. Oportunidad.

URBE. Vende nueva promoción de chalets adosados en Calabazanos con parcela individual, cuatro dormitorios, dos baños, garaje. 13.800.000 ptas.

URBE. Vende último piso en C/ S. Antonio, dos dormitorios, salón, cocina, baño, garaje y trastero. 12.500.000 ptas.

URBE. Vende oficinas de 190 y 105 m/2 en zonas céntricas.

INMOBILIARIA
EMPEDRADA
Tfno. 979 16 03 87

EMPEDRADA. Vende piso de lujo. Santiago Amón, 226 m/2., 5 dormitorios, 3 baños, 2 trasteros y plazas de garaje. Precio interesante.

EMPEDRADA. Vende pisos y chalets nuevos en construcción. Distintas zonas. Precios interesantes.

EMPEDRADA. Vende piso en Alfonso VIII, , 130 m/2., 4 dormitorios, cocina amueblada, salón- comedor, 2 baños. 15.450.000 ptas.

EMPEDRADA. Vende piso en Los Trigales, 103 m/2. Todo exterior, 2 baños, salón- comedor. Tan sólo por 16.995.000 ptas.

empedrada
Agencia de la Propiedad Inmobiliaria
POR FIN EN PALENCIA
ponemos nuestra experiencia a su servicio
C/ Empedrada, 8
979 - 16 03 87

M.C.D.2022

FINCAS

SALÓN
Actividades Inmobiliarias
Tfno. 979 170217

SALON. Vende magnífico piso en calle Mariano Prieto, 3 dormitorios, garaje, muy céntrico. Precio interesantísimo.

SALON. Vende apartamentos de lujo de uno y dos dormitorios, en plaza de la Inmaculada (Catedral). Con garaje y trastero.

SALON. Vende última fase de adosados en Urbanización «La Paloma» (Villalobón), 3 dormitorios, 2 baños y un aseo, sótano con 2 plazas de garaje, 100 m/2. de jardín. Calidades de lujo. Ultima oportunidad de adquirir su chalet adosado en la urbanización más prestigiosa de Palencia.

SALON. Vende magnífico piso en calle Queipo de Llano. 3 dormitorios, dos baños, completamente reformado, muy céntrico.

API INMOBILIARIA
Tfnos. 979 747167
979 747733

API INMOBILIARIA. Vende precioso chalet de dos plantas, con parcela ajardinada de 1200 m/2 , a 12 Km. de Palencia. Teléfono 979-747733.

API INMOBILIARIA. Modesto Lafuente, piso 150 m/2., garaje, cuatro dormitorios. Teléfono 979-747167.

API INMOBILIARIA. Pisos económicos desde 5.000.000. Varias zonas. Teléfono 979-747167.

INMOBILIARIA PASAJE
Teléfono 979 700915

PASAJE. Vende piso zona Clínica Virgen de la Salud. Tres dormitorios. Calefacción individual. 10.500.000.

PASAJE. Vende piso, tres dormitorios. 80 metros cuadrados. Trastero y carbonera. 5.500.000.

PASAJE. Vende piso, zona catedral. Tres dormitorios. Calefacción individual. Exterior. 12.600.000.

PASAJE. Vende piso primero sin ascensor. Calefacción individual. 7.300.000.

HISPOGAR INMOBILIARIA
Teléfono 979 752775

HISPOGAR. En venta local y entreplanta en Calle Mayor. Total 173 m/2. Información en nuestras oficinas.

HISPOGAR. En construcción C/ Santiago, apartamentos totalmente exteriores de 1 y 2 dormitorios.

HISPOGAR. Ultimas viviendas en construcción en Avda. Viñalta. Totalmente exteriores. Grandes facilidades.

HISPOGAR. Monzón de Campos, casa con patio. Buen estado. Superficie 180 m/2. Muy interesante.

FINTERCACIA
Tfnos. 979 752418
979 170205

FINTERCACIA. Vende piso 3 dormitorios, calefacción 2º sin ascensor. 5.800.000.

FINTERCACIA. Traspasa local zona Cuatro Cantones, 90 m/2. Información en nuestras oficinas.

FINTERCACIA. Vende piso Zona Manuel Rivera, 3 dormitorios, garaje, exterior. 16.900.000.

FINTERCACIA. Vende casa en el Cristo. 8.500.000.

FINTERCACIA. Ocasión. Venta piso 135 m/2. Zona Compañía, 5 dormitorios, 2 baños, aseo, servicios centrales. Interesados. Información en nuestras oficinas. General Franco, nº7- bajo.

FINTERCACIA. Vende piso en Avda. Asturias, 120 m/2, 4 dormitorios, baño, aseo, terrazas. Exterior. Mejor verlo

FINTERCACIA. Vende piso, Modesto Lafuente, 3 dormitorios, 90 m/2. Reformar. Con ascensor.

FINTERCACIA. Vende piso. Zona Becerro de Bengoa, 100 m/2, armarios empotrados, 3 dormitorios, 2 baños, garaje, trastero. Nuevo.

RUSTIC. Venta piso, San Juanillo, primera planta. 6.500.000. Calefacción. 979-751544.

RUSTIC. Venta garaje, Santiago Amón. 2.000.000. 979-751544.

RUSTIC. Venta piso, Avda. Reyes Católicos, 3 dormitorios, baño- aseo. 7.000.000. Se estudiarán ofertas. 979-751544.

RUSTIC. Venta piso, Polígono. Ascensor y calefacción. 8.000.000. 979-751544.

RUSTIC. Venta, 4 dormitorios. Queipo de Llamo. Garaje. 979-751544.

RUSTIC. Venta ático. San José. 2 dormitorios, garaje, trastero. 979-751544.

RUSTIC. Venta ático, Manuel Rivera. 2 dormitorios. A estrenar. 979-751544.

RUSTIC. Vende Sinesio Delgado, 3 dormitorios, calefacción. 979-751544.

INMOBILIARIA PALLANTIA
Tfnos. 979 714071
979 714101

PALLANTIA. En construcción. Urbanización «La Balconada», pisos y dúplex de tres y cuatro dormitorios, baño y aseo, exteriores, amplias terrazas. Sólo 37.474 pesetas al mes. Sin entrada. Información en nuestras oficinas.

PALLANTIA. Alquiler, Avda. de Santander, 3 dormitorios, baño y aseo, cocina amueblada. Plaza de garaje y trastero. 45.000 ptas. Muy buena zona, 90 m/2., 3 dormitorios, 2 baños, amueblado completamente. Plaza de garaje y trastero. 65.000 ptas.

PALLANTIA. Alquiler, apartamento de 2 dormitorios, cocina amueblada, seminuevo, soleado, 50.000 ptas. Piso de 3 dormitorios, cocina amueblada, baño completo, exterior, 55.000 ptas. Céntrico, 2.º sin ascensor, cocina semiamueblada, 36.000 ptas.

PALLANTIA. Venta de apartamento en zona Cardenal Cisneros, 2 dormitorios, salón, cocina amueblada y baño completo. Muy soleado, 4 años de construcción. Buenas vistas. 13.600.000.

E.R.A LOOK & FIND
Teléfono 979 170038

ERA. Local C./ Juan Bravo. 90 m/2. Acondicionado. Buen precio.

ERA. Apartamentos en alquiler, amueblados y sin amueblar. En todas las zonas. Desde 35.000 ptas.

ERA. Zona Catedral. Apartamento a estrenar. 1 dormitorio, salón-cocina. Exterior. Precio: 8.500.000 ptas.

ERA. Palencia. Chalet adosados, nuevos. 240-250 m/2. Desde 26.000.000 pesetas.

INMOBILIARIA BARÓN Y BARÓN
Teléfono 979 125500
Aguilar de Campoo

BARON&BARON. Alquiler de gimnasio en Aguilar de Campoo. Totalmente acondicionado con aparatos actuales.

BARON&BARON. Alquiler y venta de pisos apartamentos, casas, locales y parcelas en Cervera de Pisuerga. Precios de ocasión.

BARON&BARON. Disponemos de más de 600 casas rurales, restauradas y para restaurar desde 800.000 ptas. de piedra y con terreno.

BARON&BARON. Alquiler de pisos y apartamentos amueblados. Precios especiales para profesores.

TAURO INMOBILIARIA
Teléfono 979 852528
Guardo

TAURO. Venta y alquiler de locales comerciales en Barrio de Las Rozas de Guardo.

TAURO. Venta y alquiler de locales comerciales en Edificio Los Arcos, en el centro de Guardo.

TAURO. Alquiler de naves en Polígono Industrial de Las Rozas de Guardo.

TAURO. Venta de casa con finca en Las Heras de la Peña y Villaverde de la Peña.

GANADOS Y AVES

VENDO 60 ovejas, 2 carneros y 18 corderas. Tratar Eugenio. Valdespina. Verlas a partir de las 2 de la tarde.

HOSPEDAJES

SE NECESITA chica para compartir piso. 979-160284.

SE BUSCA persona para compartir piso. Teléfono 979-712492.

ALQUILO habitación en piso compartido, caballeros. 979-700451.

MAQUINARIA

TORNOS en perfecto estado, Geminis G-590-A, 1.350.000 ptas. y Agur, 375.000 ptas. 979-780430. (Comidas).

SE VENDE máquina de sacar remolacha. Madin 82, con mejoras. 979-788172.

MUDANZAS

MUDANZAS GALLEGO. Locales, nacionales, internacionales. Presupuesto sin compromiso. 979711111.

PÉRDIDAS

BUL TERRIER blanco. 6 años. Desaparecido en zona Avda. de Asturias. Se recompensará. Teléfono 979-727879.

TRABAJO

SELECCIONAMOS promotoras/ es para importante empresa en Palencia. Entrevistas Menéndez Pelayo, 12. Entreplanta izquierda. Teléfono 979-742217.

EMPRESA precisa socio industrial, explotación hoteles. Rentabilidad asegurada. 976-237294.

SE NECESITAN cocineras para guarderías y colegios en Palencia. Interesadas llamar al teléfono 606-977193.

250.000 aproximadas, sueldo profesor/a autoescuela. Prepárate, trabaja. 979-714202.

TRABAJA como técnico medioambiental.Gran futuro profesional. Prepárate 979-714202.

HAZTE gestor inmobiliario / fincas. Gran demanda profesionales. Infórmate 979-714202.

CONSIGUE un trabajo seguro como auxiliar veterinario. Prepárate. (Con prácticas). 979-714202.

ELECTRICISTA obtén tú carnet de instalador. Infórmate 979-714202.

HAZTE Profesor de Autoescuela. Sueldo superior a 200.000 ptas/mes. Profesión sin paro. Infórmate 900-120122 (Llamada gratuita)

CELADORES del Insalud. Unico requisito certificado escolar. Prepárate par trabajar. Infórmate 900-120122. (Llamada gratuita)

INSALUD. Cocina, lavandería, almacén, fontaneros, albañiles, jardineros, electricistas... Prepárate para trabajar. Infórmate 900-120122. (Llamada gratuita)

AUXILIAR Geriatría-Gerontología. Prepárate para trabajar con personas de 3ª edad. Infórmate 900-120122. (Llamada gratuita).

¿QUIERES ser Bombero o Policía Local?. Prepárate para trabajar. Infórmate 900 120122. (Llamada gratuita)

SE NECESITA persona seria y responsable con informes, para atender dos niños y ocupaciones del hogar. A ser posible interna de lunes a viernes. 617-665401.

¿TIENES horas libres? 150.000 mes. Necesito 25 personas responsables. 610-748381.

TRABAJA como agente forestal. Próximo ingreso. Infórmate 900-300340

SE NECESITA chica para cooperativa textil, imprescindible coche. Llamar de 7 a 3, 979-830461.

SANITARIOS se precisan para trabajar en Insalud, clínicas... Próximos ingresos celadores, ATS, auxiliares, Enfermería. Infórmate 900-300340. (llamada gratuita).

IMPORTANTE: 1.496 plazas vacantes para Juzgados. Infórmate 900-300340.

TRABAJA para la Unión Europea. Próximos ingresos. 900-300340. (Llamada gratuita).

AYUNTAMIENTO, Junta y Diputaciones precisan auxiliares, bomberos, policías locales, asistentes sociales, conserjes, jardineros... Próximas convocatorias. Infórmate 900-300340.

INGRESA en: Policía Nacional, Guardia Civil, Ejército profesional. Infórmate 900-300340. (Llamada gratuita).

CORREOS precisa personal para próximas convocatorias. Infórmate 979-714202.

CONSIGUE el Graduado, FP I, acceso Universidad. Infórmate 979-714202.

M.C.D.2022

TRABAJO

EMPRESA distribuidora, que representa a marca líder nacional en su sector, necesita, para Palencia y provincia: conductor con carnet de conducir- repartidor clase C-1, llamar al teléfono 649-119584 (días laborables y sábados hasta las 13 horas.)

SE NECESITA carpinteros o montadores de puertas. Master Oregón. Calle Pedro Romero, 3. Palencia. 979-751647.

CONVOCADAS plazas Auxiliares Administrativos. Bancos/ Caja Ahorro. Infórmate 902-120239.

DIFERENTES Laboratorios necesitan Visitadores Médicos. Duración curso 5 meses. Infórmate 902-120239.

TRABAJA en campo medicina natural, herbolarios, consultas. 902-120239.

CONVOCADAS 741 plazas controladores aéreos. Diplomado/ Licenciado. Infórmate 902-120239.

CONVOCADAS plazas de Subalternos de AENA. E.G.B. en adelante 902-120239.

NECESITO conductor para Trailers, con experiéncia. Teléfono 639-391930.

SE NECESITA conductor de trailers. Teléfono 609-786506.

MULTINACIONAL en expansión necesita 20 personas (Telefonía). Teléfono 607-841429.

SE NECESITA asistenta, imprescindible informes. Avenida Manuel Rivera, 1, 2º A. Tardes.

SE NECESITA aprendiza de comercio, menor de 20 años. Enviar curriculum y fotografía al apartado de correos 424 de Palencia.

EL CASTAÑERO. Empresa dedicada a la elaboración y venta de castañas. Necesita personal para sus puestos. Se ofrece: trabajo durante la tarde. Sueldo fijo, cotización S. S. Requisitos: tener entre 16 y 28 años. Teléfono 941-447503.

CORREOS precisa personal para clasificación y reparto. Prepárate para trabajar.Infórmate 900-120122 (Llamada gratuita)

AYUNTAMIENTOS precisan personal para Auxiliar Administrativo, Conserjes, Porteros, Electricistas, Conductores... Prepárate para trabajar. infórmate 900-120122. (Llamada gratuita).

ACCEDE a Bancos y Cajas de Ahorro. Prepárate para trabajar con BUP, COU, FPII, Diplomados y licenciados. Infórmate 900-120122. (Llamada gratuita).

AUXILIAR de Bibliotecas y Archivos. Requisito: Graduado Escolar. Prepárate para trabajar. Infórmate 900-120122. (Llamada gratuita)

¿TE GUSTAN los animales? Prepárate y trabaja como Auxiliar Veterinaria en Zoológicos, Guarderías Caninas, tiendas de animales. Prácticas en clínicas especializadas. Infórmate 900-120122 (Llamada gratuita).

JUNTA de Castilla y León precisa personal para Auxiliar Administrativo. Prepárate para trabajar. Infórmate 900-120122. (Llamada gratuita)

AGENTE Judicial. Unico requisito: Certificado Escolar. Prepárate para trabajar. Infórmate 900-120122. (Llamada gratuita)

TRANSPORTISTA. próxima convocatoria para obtener el permiso de Capacitación profesional. infórmate 900-120122. (Llamada gratuita)

TRASPASOS

SE TRASPASA bar en concesionario. Económico. Buenas condiciones 979-776629.

VARIOS

ADONAITAROT. ¡Videncia! ¿Buscas respuestas? Amor, trabajo, salud, suerte. 906-421671.

CONTACTOS supercalientes, esporádicos, jovenes universitarias, mujeres maduras, sexualmente irresistibles, discretísimas, buscan urgentemente hombres. Contactaras rapidísimamente. Teléfonos particulares 902-103798.

PORNO duro juvenil 906-423852, jovencitas superardientes 906-423860, universitarias ardientes 906-423852.

HABLA directamente con chicas. 906-424247. Atrévete. 24 horas.

COMPAÑIA al otro lado del teléfono. 906-428899. 24 horas.

GAY Sado, activo y pasivo. 906-423366.

¿QUIERES pareja gratis? 906-423311.

SUPERHUMEDAS, calientes y fogosas. 906-423322. ¡Gratis!

906 línea directa, encuentra amistades 906-301999 mayores 18 años. Máx 69 pts/min.

TRAVESTISIMAS pechugonas. Llamame, estoy caliente. ¡Gratis!. 906-423366.

PERVERSISIMAS amas expertas en disciplina y sumisión. 906-423322.

JOVENES supermodelos, cuerpos eróticos, compartimos momentos excitantes, conversaciones ardientes, citas, amistad 906-423780.

VENTAS

AMUEBLAMOS pisos 60.000 ptas. Mueble seminuevo. C./ Anastasia Santamaría, 15, La Manera Rosa. 979-750956.

VENDO pescadería. Teléfono 979-170217.

¿Quién ha dicho que los anuncios pequeños no se leen?

Anúnciate en
DIARIO PALENTINO

SERVICIOS

MONUMENTOS

PALENCIA

IGLESIA DE SAN MIGUEL De 9,30 a 13,30 h. y de 18 a 19,30 h. Excepto horas de Culto. Teléfono 979 740769.

IGLESIA DE SAN PABLO De 7,15 a 12,30 y de 18 a 20 h. Excepto horas de Culto. Teléfono 979 740222.

MONASTERIO DE SANTA CLARA De 8,30 a 20 h. Excepto horas dedicadas al Culto. Teléfono 979 700043.

IGLESIA DE SAN FRANCISCO De 9 a 13,30 h. y de 19 a 21 h. Excepto horas de Culto. Teléfono 979 742411.

NUESTRA SEÑORA DE LA SOLEDAD De 11 a 13 horas.

IGLESIA DE SAN LÁZARO. De 9,00 a 13,30 y de 18,00 a 20,30 horas. Teléfono 979 742724.

IGLESIA DE NUESTRA SEÑORA DE LA CALLE (LA COMPAÑÍA) Patrona de Palencia. De 9 a 13 h. y de 18,30 a 21 h. Excepto horas dedicadas al Culto. Teléfono 979 740425.

MUSEO DIOCESANO Lunes cerrado. Domingo sólo mañana. Martes a sábado 10,30 - 11,30 - 12,30 y 17,00 - 18,00 Teléfono 979 745900.

MUSEO DE PALENCIA (ARQUEOLÓGICO). Martes a sábados de 10 a 14 h. y de 16,30 a 20 h. (octubre abril). De 17 a 20,30 (mayo a septiembre). Domingos y festivos de 10 a 14 h. (Plaza de Cordón, núm. 1). Lunes cerrado. Teléfono 979 752328.

MUSEO DE JERÓNIMO ARROYO (INSTITUTO JORGE MANRIQUE). Teléfonos 979 711144 (APA) y 979 720384.

FUNDACIÓN "DIAZ CANEJA" De 10 a 13,30 y de 18 a 20,30 h. Domingos de 10 a 13.30 h. Lunes cerrados. Teléfono 979 747392.

PROVINCIA

ABARCA DE CAMPOS MUSEO "LA FÁBRICA". Teléfono 979 837560.

AGUILAR DE CAMPOO COLEGIATA DE SAN MIGUEL. De 12 a 13 h. y de 17 a 18h. Teléfono 979 212231.

AGUILAR DE CAMPOO MONASTERIO DE SANTA MARÍA LA REAL. Martes a viernes de 10 a 14 h. y de 16 a 19 h. Sábados, domingos y festivos de 10 a 14 h. y de 17 a 20 h. Lunes cerrado. Tel. 979 125000.

AMPUDIA CASTILLO. Sábados de 10,00 a 14,00 h. Durante la semana visitas en grupo previa cita en 629 76 82 47. Teléfono 979 768023.

AMPUDIA COLEGIATA DE SAN MIGUEL. Teléfono 979 768037.

ASTUDILLO REAL MONASTERIO DE SANTA CLARA. De 10,30 a 13 h. Tel. 979 822134

ASTUDILLO IGLESIA DE SANTA EUGENIA. Sábados y domingos de 13 a 14 h. y de 17 a 18 h. Teléfono 979 822071.

BECERRIL DE CAMPOS MUSEO IGLESIA SANTA MARÍA. De martes a viernes abierto por las mañanas de 11,30 a 13,30 y por la tarde de 17,00 a 20,00 horas. Sábados, domingos y festivos abierto por las mañanas de 10,30 a 13,30 y por las tardes de 17,00 a 20,00 horas. Cerrado los lunes. Teléfonos 979 833368 y 979 834088.

CARRIÓN DE LOS CONDES IGLESIA DE S. MARÍA DE LA VICTORIA O DEL REAL CAMINO. De 9 a 14 h. y de 16,30 a 18,30 h. Excepto horas de Culto. Tel. 979 880072.

CARRIÓN DE LOS CONDES MONASTERIO DE SANTA CLARA. De 10,30 a 13 h. y de 16,30 a 19 h. Lunes cerrado.

CARRIÓN DE LOS CONDES MONASTERIO DE SAN ZOLIO. De 10,30 a 14 h. y de 16 a 20 h. Todos los días. Tel. 979 880902.

DUEÑAS IGLESIA DE SANTA MARÍA. Sábados y domingos de 12-13 h. y de 17-18 h.

DUEÑAS MONASTERIO DE SAN ISIDRO DE LA TRAPA. Canto de la Salve en Gregoriano todos los días a las 20,50 horas. Domingos Misa conventual a las 11 horas Se pueden visitar la iglesia, la hospedería y el Museo del Beato Rafael. Tel. 979 770701.

FROMISTA IGLESIA DE SAN MARTÍN. 10,30 a 13,30 y 17 a 20 h. Lunes cerrado. Teléfonos 979 810144 y 979 910001.

FROMISTA MUSEO IGLESIA DE SAN PEDRO. 11 a 13,30 y 17 a 19,30 h.

MUSEO HISTÓRICO ETNOGRÁFICO. FRÓMISTA. Tfno.: 979-810114. C/ Ejército Español, nº 1. Abierto todos los días. Horarios: 11 a 14 horas (mañanas) y 4 a 7 horas (tardes). Visitas concertadas a grupos

OLLEROS DE PISUERGA ERMITA RUPESTRE. Visitas todo el año con horario variable dependiendo de la luz solar. Consultar grupos. Teléfono 979 125086.

OLMOS DE OJEDA SANTA EUFEMIA DE COZUELOS. Teléfono 979 187450.

PAREDES DE NAVA IGLESIA Y MUSEO DE SANTA EULALIA. Domingos y festivos, abierto de 12 a 13 horas y 16 a 17 horas. Cualquier otro día de la semana consultar. Teléfono 979 830469.

PIÑA DE CAMPOS MUSEO DE ARTE SACRO. (Parroquia de San Miguel). Teléfono 979 810465.

QUINTANILLA DE CUEZA VILLA ROMANA. De 10 à 14 h. y de 16 a 18 h. Teléfono 979 883042 (público) y 979 715100.

MÉDICOS DEL MUNDO

AYUDA URGENTE PARA KOSOVO

Banco Central Hispano:	0049.0001.59.2810010006
Banco Santander:	0085.0610.81.0000010000
Banesto:	0030.1026.08.0015859271
Caja Madrid:	2038.1970.21.6000000147
Argentaria/Exterior:	0104.0107.29.0300155550
Donaciones a través de Internet:	www.ctv.es/USERS/mdmesp/

Médicos del Mundo. C/. Andrés Mellado, 31. 28010 Madrid. **Tf: 91 5436033. Fax: 91 5437923.**

AUTOBUSES. PROVINCIA

AGUILAR LINECAR. Teléfono 979 747211. Lunes a viernes: 7, 14, 17, 19 horas. Sábados: 14 y 19 horas. Domingos: 9 h.

ASTUDILLO Joaquín Gómez. Lunes a viernes: 13.30 y 19.15 horas. Sábados: 13.30 horas.

BALTANAS Lunes a viernes: 13.30 y 19 h. Sábados: 13.30 horas.

CARRIÓN Diario excepto domingos: 8, 13.30 y 18 horas. Domingos: 8 y 19.15 h.

CERVERA Estébanez Aja. Teléfono 979 702030. Lunes a viernes: 13.30 y 18 horas. Sábados: 8.30 y 13.30 horas.

DUEÑAS LA REGIONAL. Teléfono 979 271587. Lunes a viernes: 7, 8, 9, 10, 11, 12, 13, 14, 15, 16, 17, 18, 19, 20, 21 horas. Sábados: 8, 9.45, 12, 14, 16.15 y 19.30 h. Domingos: 11, 16 y 21 horas.

FROMISTA LINECAR. Tel. 979 747211. Lunes a sábado: 7, 12, 14 y 19 horas. Sábados: 14 y 19 horas. Domingos: 9 h.

GUARDO Diario excepto domingos: 8, 13.30 y 18 horas. Domingos: 8 y 19.15 h.

HERRERA LINECAR. Tel. 979 747211. Lunes a sábado: 7, 12, 14 y 19 horas. Sábados: 14 y 19 horas. Domingos: 9 h.

MAGAZ AUTOCARES ABEL. Teléfonos 979 723638 y 979 742744. Lunes a viernes: 9, 13.30 y 19 h. Sábados: 9 y 13.30 horas.

MELGAR Lunes a viernes: 19.15 h. Sábados: 13.30 h.

MIRANDA Diario excepto domingos: 15 y 18.15 horas. Domingos: 18.15 horas.

OSORNO LINECAR. Teléfono 979 747211. Lunes a sábado: 7, 12, 14 y 19 horas. Sábados: 14 y 19 horas. Domingos: 9 h.

PAREDES Lunes a viernes: 8.30, 13.15 y 19.15 horas. Sábados: 13.15 horas.

QUINTANA AUTOCARES ABEL. Teléfonos 979 723638 y 979 742744. Lunes a viernes: 9, 13 y 19.10 horas. Sábados: 9 h.

SALDAÑA Diario excepto domingos: 8, 13.30 y 18 horas. Domingos: 8 y 19.15 h.

TORQUEMADA AUTOCARES ABEL. Tel. 979 723638 y 979 742744. Lunes a viernes: 9, 13 y 19.10 h. Sábados: 9 h.

VENTA DE BAÑOS Lunes a viernes: 12, 13.30, 18, 20 y 21 h. Sábados: 12, 13.30 y 23 horas. Domingos: 23 horas.

VILLALÓN Lunes a viernes: 13 y 17.50 h. Sábados: 13 horas.

DIARIO PALENTINO en colaboración con Halcón Viajes sortea dos invitaciones para conocer Las Edades del Hombre en las visitas guiadas nocturnas de los sábados.

Junta de Castilla y León

Caja Duero

Nombre _____
Apellidos _____
Teléfono _____
Dirección _____

Sólo se admiten originales

Entregar los cupones en las oficinas de Halcón Viajes en Palencia. c/Mayor nº3 y Avda. Valladolid nº11 antes del jueves a las 13:00 horas. Los resultados del sorteo se publicarán en Diario Palentino todos los sábados.

M.C.D.2022

†

LA SEÑORA

Doña FRANCISCA FERNÁNDEZ GUTIÉRREZ

Falleció en Palencia, el día 18 de septiembre de 1999

a los 87 años de edad

DESPUÉS DE RECIBIR LOS SANTOS SACRAMENTOS
Y LA BENDICIÓN APOSTÓLICA DE SU SANTIDAD
D.E.P.

Sus apenados hijos Javier, Isabel y Alfonso Pérez Fernández; hijas políticas Ines Elorrieta y Oliva Rojo; nietos Javier y Beatriz, Noelia y Juan-Ramón, Francisco-Javier, Manuel-Antonio, Julio-César, Rebeca y Cristina; hermanos Florencio y Simplicia Fernández Gutiérrez; hermanos políticos, biznietos, sobrinos, primos y demás familia

AL PARTICIPAR A SUS AMISTADES TAN SENSIBLE PÉRDIDA, SUPLICAN UNA ORACIÓN POR EL ETERNO DESCANSO DE SU ALMA

Funeral: Hoy lunes, día 20, a las doce y media de la mañana en la Iglesia Parroquial de Santa María Estela, y a continuación la conducción del cadáver al Cementerio de Ntra. Sra. de los Ángeles

Misa de familia: Martes, día 21, a las ocho y media de la tarde en la misma Iglesia Parroquial.

Casa mortuoria: Tanatorio de Palencia - Sala nº 5.

Casa doliente: Avda. Santander, 10 - 3º B - PALENCIA

TANATORIO DE PALENCIA
Avda. Comunidad Europea, 2-4 – Teléfono 979 16 53 16

†

LA SEÑORA

Doña MARÍA NIEVES IBÁÑEZ MERINO

Falleció en Palencia, el día 19 de septiembre de 1999

a los 83 años de edad

DESPUÉS DE RECIBIR LOS SANTOS SACRAMENTOS
Y LA BENDICIÓN APOSTÓLICA DE SU SANTIDAD

D.E.P.

Primos José María, Joaquín y Ángel Huesca Merino; primas políticas Micaela, María Jesús, Isabel y Visitación (Vda. de Ricardo Huesca Merino); sobrinos y demás familia,

RUEGAN UNA ORACIÓN POR EL ETERNO DESCANSO DE SU ALMA

Funeral: Mañana martes, día 21, a las doce de la mañana, en la iglesia parroquial de Santa Marina, acto seguido la conducción del cadáver al cementerio de Ntra. Sra. de los Ángeles.

Misa de familia: Mañana martes, día 21, a las ocho de la tarde, en la misma iglesia parroquial.

Casa mortuoria: Hospital General Río Carrión.

Funeraria "SAN MILLÁN" – Avda. Castilla, 1 – Teléfono 979 74 48 99 – Palencia

CON MOTIVO DEL PRIMER ANIVERSARIO
DEL FALLECIMIENTO DE

Doña IRENE RAMÍREZ PUERTAS

su familia y amigos se reunirán en su recuerdo en la misa que se celebrará hoy lunes 20 de septiembre, a las 20 horas, en la iglesia de San José, de Palencia.

TELÉFONOS DE INTERÉS

Hospitales	
Hospital Río Carrión	979 167000
Ambulatorio	979 744011
Hospital San Telmo	979 728200
Cruz Roja	979 700507
Cruz Roja	979 700503
Cruz Roja. Urgencias	979 722222
Clínica Vírgen de la Salud	979 747700
Centros de Salud en la provincia	
Aguilar de Campoo	979 122088
Barruelo de Santullán	979 107346
Baltanás	979 790369
Carrión de los Condes	979 880245
Cervera de Pisuerga	979 870291
Frómista	979 810065
Guardo	979 606363
Herrera de Pisuerga	979 140047
Osorno	979 817086
Paredes de Nava	979 830446
Saldaña	979 890009
Torquemada	979 800132
Venta de Baños	979 770046
Villada	979 844197
Villamuriel de Cerrato	979 776301
Villarramiel	979 837053
Auxilio	
Ambulancias	979 713676
Ambulancias Vipamiel	979 844676
Ambulancias UCI Móvil	979 748023
Policía Urgencias	091
Cuerpo Nacional de Policía	979 743011
Protección Civil	979 752011
Bomberos (capital)	080
Bomberos (provincia)	979 751100
Subsector de Tráfico	979 720688
Guardia Civil	062/979 722800
Policía Local	092/979 718200
Viajeros y taxis	
Renfe (información)	979 743019
Estación de Autobuses	979 743222
Taxis. Parada Federación	979 742126
Taxis. Parada Pasaderas	979 740810
Taxis. Parada San José	979 720016
Taxis. Parada San Lázaro	979 722076
Taxis. Parada Est. Renfe	979 743919
Taxis. Parada Av. San Telmo	979 713790
Administración	
Ayuntamiento	979 718100
Diputación Provincial	979 715100
Gobierno Civil	979 752011
Educación y Ciencia	979 745500
Hacienda	979 744100
Insalud	979 748300
INSS	979 168000
INEM	979 745354
Junta de Castilla y León	979 715502
Jefatura Prov. Tráfico	979 700505
Ag. de Desarrollo Económico	979 751388
Registro Civil	979 742460
Correos	979 742180
Telegramas	979 722000
Turismo	
Junta de Castilla y León	979 740068
Diputación Provincial	979 715100
Ayuntamiento de Palencia	979 718100
Servicios Sociales	
ARPA	979 728958
ADEVIDA Teléfono de la vida	979 728954
Información para la Mujer	900 191010
Hospital Psiquiátrico S. Luis	979 720900
H. Ps. San Juan de Dios	979 742300
A.F. Enfermos de Alzheimer	979 713888
ENLACE A. A. al Toxicómano	979 710487
AZAR Jugadores Recuperados	699 065081
Teléfono Dorado	900 222223
A.E. contra el Cáncer	979 744700
Otros	
Aguagest (Servicio de Aguas)	979 730664
Iberdrola	979 745300
Iberdrola (averías)	901 202020
Asociación Castellanoleonesa de Ayuda al Drogadicto (ACLAD)	979 749451
Comité Ciudadano Antisida de Palencia	979 749451

URGENCIAS. PROVINCIA

Guardia Civil	
Aguilar de Campoo	979 122013
Alar del Rey	979 133002
Ampudia	979 768036
Amusco	979 802053
Antigüedad	979 797888
Astudillo	979 822115
Baltanas	979 790037
Berruelo de Santullán	979 606234
Becerril de Campos	979 833461
Buena Vista de Valdavia	979 895004
Carrión de los Condes	979 880003
Castrillo de Villavega	979 887034
Cervera de Pisuerga	979 870082
Cevico Navero	979 797474
Cevico de la Torre	979 783007
Dueñas	979 780009
Fromista	979 810034
Fuentes de Nava	979 842048
Guardo	979 850428
Las Heras de la Peña	979 860051
Herrera de Pisuerga	979 130053
Herrera de Pisuerga (Tráfico)	979 130046
Meneses de Campo	979 718051
Osorno	979 817007
Palenzuela	979 793059
Paredes de Nava	979 830048
Quintana del Puente	979 792003
Saldaña	979 890289
San Salvador de Cantamuda	979 879008
Torquemada	979 800488
Velilla del Río Carión	979 861163
Venta de Baños	979 770799
Villada	979 844012
Villarramiel	979 837019
Villoldo	979 827023
Cruz Roja	
Aguilar de Campoo	979 122748
Berruelo de Santullán	979 607346
Carrión de los Condes	979 880106
Cervera de Pisuerga	979 870043
Fromista	979 810195
Guardo	979 850324
Osorno	979 817272
Paredes de Nava	979 830666
Torquemada	979 800040
Venta de Baños	979 770696

TRENES

HORA	DESTINO	PROCEDENCIA
00.47	**EL FERROL**	MADRID
	Diario exc. domingos. No circ. 25.12.98 y 1.1.99.	
01.30	**BARCELONA S.**	VIGO/CORUÑA
	Galicia. Diario. No circ. 25.12.98 y 1.1.99.	
01.42	**BARCELONA S.**	VIGO/CORUÑA
	Circula los días 20 y 21.12.98; 6 y 7.1.99.	
02.23	**MADRID CH.**	SANTANDER
	Diario exc. domingos. No circ. 25.12.98 y 1.1.99.	
02.29	**MADRID CH.**	GIJÓN
	Diario exc. domingos. No circ. 25.12.98 y 1.1.99.	
02.52	**VIGO/CORUÑA**	BARCELONA S.
	Diario exc. domingos. No circ. 25.12.98 y 1.1.99.	
03.30	**GIJÓN**	MADRID CH.
	Diario exc. domingos. No circ. 25.12.98 y 1.1.99.	
03.49	**CORUÑA**	BARCELONA S.
	Circula los días 19, 20 y 24.12.98.	
03.56	**SANTANDER**	MADRID CH.
	Diario exc. domingos. No circ. 25.12.98 y 1.1.99.	
05.02	**MADRID CH.**	EL FERROL
	Diario exc. domingos. No circ. 25.12.98 y 1.1.99.	
06.40	**MADRID CH.**	PALENCIA
	Diario exc. domingos. No circ. 25.12.98 y 1.1.99.	
07.12	**GIJÓN**	BARCELONA S.
	Diario exc. domingos. No circ. 25.12.98 y 1.1.99.	
07.20	**SALAMANCA**	BARCELONA S.
	Diario exc. domingos. No circ. 25.12.98 y 1.1.99.	
07.20	**ZAMORA**	BARCELONA S.
	Lunes, martes, jueves y sábados. Diario exc. domingos de 12.12.98 a 11.1.99. No circ. 25.12.98 y 1.1.99.	
07.33	**VALLADOLID**	PALENCIA
	Diario exc. sábados y domingos. No circ. 7, 8 y 25.12.98; 1 y 6.1.99; 19.3.99; 1, 2, y 23.4.99.	
07.45	**BURGOS**	VALLADOLID
	Diario exc. sábados y domingos. No circ. 7, 8 y 25.12.98; 1 y 6.1.99; 19.3.99; 1, 2, y 23.4.99.	
08.10	**LEÓN**	VALLADOLID
	Diario exc. domingos. No circ. 25.12.98 y 1.1.99.	
08.15	**MADRID CH.**	LEÓN
09.00	**VALLADOLID**	REINOSA
	Diario exc. sábados y domingos. No circ. 7, 8 y 25.12.98; 1 y 6.1.; 19.3.; 1 y 2.4.99.	
09.40	**MADRID CH.**	VITORIA
	Diario excepto domingos.	
HORA	DESTINO	PROCEDENCIA
10.13	**VALLADOLID**	LEÓN
10.20	**SANTANDER**	VALLADOLID
10.41	**ALICANTE**	SANTANDER
	Diario exc. domingos. No circ. 25.12.98 y 1.1.99.	
10.56	**GIJÓN**	MADRID CH.
	Diario exc. domingos. No circ. 25.12.98 y 1.1.99.	
11.25	**VALLADOLID**	BURGOS
	Diario exc. sábados y domingos. No circ. 7, 8 y 25.12.98; 1 y 6.1.99; 19.3.99; 1, 2, y 23.4.99.	
11.38	**VITORIA**	MADRID CH.
11.48	**VALLADOLID**	SANTANDER
	Sábados y domingos. Circula 7, 8 y 25.12.98; 1 y 6.1.99; 19.3.99; 1, y 2.4.99.	
11.51	**SANTANDER**	MADRID CH.
12.36	**ALICANTE**	GIJÓN
	Diario. Sábados exc. 27.3.99.	
12.59	**VIGO/CORUÑA**	IRÚN/BILBAO
13.05	**VALLADOLID**	PALENCIA
	Diario excepto sábados y domingos. Circula 7, 8 y 25.12.98; 1 y 6.1.99; 19.3.99; 1, 2, y 23.4.99.	
13.20	**SALAMANCA**	BILBAO
13.45	**LEÓN**	VALLADOLID
14.21	**BARCELONA**	Gijón/Coruña/Vigo
	Diario de Gijón. L., X., V., D. de Vigo.	
14.30	**MADRID CH.**	LEÓN
14.35	**LEÓN**	MADRID CH.
15.16	**SANTANDER**	VALLADOLID
15.30	**VALLADOLID**	LEÓN
15.50	**MADRID CH.**	VITORIA
16.00	**Gijón/Coruña/Vigo**	BARCELONA
	Diario a Gijón. A Coruña, M., J., S. y D. A Vigo, L., X. y V. Diario las tres ramas del 18 al 24.12.98 y del 6 al 10.1.99.	
16.05	**BILBAO**	SALAMANCA
16.05	**HENDAYA/BILBAO**	VIGO/CORUÑA
16.17	**BURGOS**	VALLADOLID
16.38	**VITORIA**	MADRID CH.
17.25	**VALLADOLID**	SANTANDER
17.35	**LEÓN**	MADRID CH.
17.55	**MADRID CH.**	LEÓN
17.56	**GIJÓN**	ALICANTE
	Diario. Domingos procede de Madrid Ch.	
18.14	**MADRID CH.**	SANTANDER
HORA	DESTINO	PROCEDENCIA
18.32	**LEÓN**	VALLADOLID
18.54	**MADRID AT.**	LEÓN
	Domingos. Circ. 8.12.98 y 1.1.99. No cir. 6.12.98.	
18.55	**SANTANDER**	VALLADOLID
	Diario excepto viernes. Circula 25.12.98 y 1.1.99; 19.3.99 y 2.4.99. No circula 23 y 30.12.98; 18 y 31.3.99.	
19.13	**MADRID CH.**	GIJÓN
	Diario. No circula 24 y 31.12.98.	
19.16	**PONFERRADA**	MADRID AT.
	Viernes. Circula de 23 a 30.12.98; de 18 a 31.3.99. No circula 25.12.98; 1.1., 19.3 y 2.4.99.	
19.21	**SANTANDER**	ALICANTE
19.52	**SANTANDER**	MADRID AT.
	Viernes. Circula de 23 a 30.12.98; de 18 a 31.3.99. No circula 25.12.98; 1.1., 19.3 y 2.4.99.	
20.10	**MADRID CH.**	VITORIA
20.14	**VALLADOLID**	SANTANDER
	Diario excepto domingos. Circula 1 y 6.11.98 y 6.12.98. No circula 8.12.98.	
20.30	**MADRID AT.**	PONFERRADA
	Domingos. Circula 2 y 9.11.98; 8.12.98. No circula 11.10.98; 1 y 8.11.98.; y 6.12.98.	
20.30	**MADRID AT.**	SANTANDER
	Domingos. Circula 2 y 9.11.98; 8.12.98. No circula 11.10.98; 1 y 8.11.98.; y 6.12.98.	
20.38	**VITORIA**	MADRID CH.
	Diario excepto sábados.	
21.15	**VALLADOLID**	BURGOS
21.35	**LEÓN**	MADRID CH.
22.00	**MEDINA DEL C.**	LEÓN
	No circula 24 y 31.12.98.	
22.55	**BARCELONA S.**	SALAMANCA
	Martes, jueves, viernes y domingo. Diario excepto sábados del 18.12.98 al 10.1.99 y del 26.3 al 5.4.99. Circ. 12.10, 19 y 26.12.98. No circula 24 y 31.12.98.	
22.55	**BARCELONA S.**	ZAMORA
	Viernes y domingo. Diario excepto sábados del 18.12.98 al 10.1.99 y de 26.3 al 5.4.99. Circ. 12.10; 8, 19 y 26.12.98. No circula 24 y 31.12.98.	
22.55	**BARCELONA S.**	GIJÓN
	Diario excepto sábados. Circ. 19 y 26.12.98. No circ. 24 y 31.12.98.	

La mayor organización funeraria de la provincia de Palencia
Servicios Funerarios • Horno Incinerador • Floristería • Cafetería • Restaurante • Parking
TANATORIO DE PALENCIA
979 16 53 16
SERVICIO 24 HORAS
Avda Comunidad Europea, 2-4. Palencia
RESULTADO DE LA FUSION DE LAS FUNERARIAS NTRA. SRA. DE LA CALLE Y SAN MIGUEL

M.C.D.2022

GARCÍA MAESTRO
MAQUINARIA DE HOSTELERÍA
DISTRIBUIDOR OFICIAL LA SPAZIALE
ZANUSSI PROFESSIONAL
C/ FRANCISCO PIZARRO, 10
Tel. Y Fax: 979 74 35 14
34003 PALENCIA

GUÍA DE RESTAURANTES

El Chaval De Lorenzo
Avda. José Antonio, 3
Tf. 979 - 75 14 25
• Lechazo asado • Rabo de Buey
• Osobuco
• Chuletón a la piedra

La Choza
C/. Obispo Lozano, 4
Tf. 979 - 74 23 27
• Manillas de lechazo
• Alcachofas con almejas
• Dorada a la sal • Rabo estofado

Restaurante Isabel
C/. Valentín Calderón, 6
Tf. 979 - 74 99 98
• Pastel de cabracho
• Pescados al horno
• Carnes con sabor

Restaurante Casa Lucio
C/. Don Sancho, 2
Tf. 979 - 74 81 90
• Lechazo en horno de leña
• Pescados a la sal
• Potaje

Restaurante Hotel Rey Sancho
Avda. Ponce de León, s/n.
Tf. 979 - 72 53 00
• Rabo de toro estilo Rey Sancho
• Lomos de merluza al txacoli
• Ensaladas de bacalao a las dos salsas de pimientos

Don Jamón
Plaza Mayor
Tf. 979 - 70 22 70
• Jamón y lomo de bellota
• Ensalada Don Jamón
• Solomillo Don Jamón

La Tasca
C/. Colón, 44
Tf. 979 - 74 05 91
• Pastel de cabracho
• Morcilla empiñonada
• Surtidos de ibericos • Cocina casera

La Traserilla
San Marcos, 12
Tf. 979 - 74 54 21
• Ensalada templada de pasta con cigalas
• Lubina al cava
• Rape al horno con piñones

Hotel-Restaurante La Sinagoga
Amusco (Palencia)
Tf. 979 - 80 22 20
• Bodas, banquetes, reuniones familiares y de negocios • Comida Castellana
• Templo rehabilitado del S. XV.

Restaurante La Carrionesa
C/. Colón, 42
Tf. 979 - 74 51 08
• Fritos • Pulpo a la gallega
• Solomillo en trocitos con pimientos asados
• Ensalada de endivias, aguacates, salmón y caviar

La Tasca
C/. Colón, 44
Tf. 979 - 74 05 91
• Pastel de cabracho
• Morcilla empiñonada
• Surtidos de ibericos • Cocina casera

Restaurante Bar Casero
C/. Mayor, 108
Tf. 979 - 70 00 17
• Bacalao casero
• Ensalada de melva
• Carnes del Norte
• N.º 1 en pinchos de barra

Restaurante-Hostal Ceres
Plaza España, 12
34220 Magaz de Pisuerga
Telfs. 979 - 78 40 32 - 78 41 78
• Comida casera, tapas variadas, lechazo asado, chuletillas, pescados variados.

Casa Matias Bar Ecuador
C/. Martín Calleja, 19
Tf. y Fax. 979 - 74 41 18
• Chopitos, mollejas, solomillo "Ibérico", caza mayor y una especialidad muy ancha en sabores a la plancha

La Fragata
C/. Pedro Fernández del Pulgar, 6
Tf. 979 - 75 01 29
• Mollejas • Merluza con kokotxas
• Pastel de verduras
• Carpaccio

Las Calabazas
Patio de Castaño, 1
Tf. 979 - 75 08 28
• Tablas de marisco, carne, pescado
• Pichón y rabo estofado
• Ensalada de bonito natural

Ponte Vecchio Restaurantes
C/. Doctrinos, 1
Tf. 979 - 74 52 15
• Cocina Italiana

Restaurante Bar Carlos
Conde de Vallellano, nº 2
Telf. 979 - 70 01 15
• Especialidad de la Casa: Sepia a la plancha
• Gran variedad en tapas y raciones
• Suculentos platos a la carta
• Menús económicos

Restaurante El Figón De San Miguel
C/. General Mola, 96
Tf. 979 - 74 94 50
• Carnes de Riaño • Rodaballo al horno
• Merluza cosquera

Cervecería Flandes
Pasaje San Francisco
Tf. 979 - 70 07 08
• El Arte de la Cerveza
• Paletas del Pintor
• Cocina Tex-Mex
• Especialidades Belgas y Alemanas

Restaurante Casa Grande
Monte El Viejo
Tf. 979 - 18 00 86
• Cocina Castellana
• Lechazo Asado de Castilla
• Menestra de verduras
• Conejo Guisado

Restaurante Gran San Bernardo
República Argentina, 14
Tf. 979 - 72 58 99
Página Web: www.iconet.es/sanbernardo
• Menús especiales para banquetes, bodas y comuniones
• Menú degustación (8 variantes)
• Menestra palentina, cochinillo al ajillo

Restaurante Venta Zapatones
Carretera de Carrión, Km. 4
Tf. 979 - 18 00 43
• Gambas Cocidas
• Caldereta de Marisco
• Rabo de buey y Chuleta de buey
• Amplio aparcamiento

Taberna Plaza Mayor
Plaza Mayor, 1
Tf. 979 - 74 04 10
• Variedad de picoteo
• Pescados y carnes a la plancha
• Menús especiales desde 2.600 Ptas.
• Menús diarios desde 1.300 Ptas.

Restaurante El Perejil
San Bernardo, 2
Tf. 979 - 74 57 75
ESPECIALIDADES:
• Menús
• Tablas
• Picoteo

Bugatti
Antonio Maura, 11
Telf. 979 - 74 22 32
• Especialidad en desayunos, platos combinados, heladería-chocolatería

Mesón Restaurante La Cueva
BODEGA TIPICA
• Tablas variadas
• Riñones y chuletillas de Lechazo
• Comida castellana
Tariego de Cerrato (PALENCIA)
Tf. y Fax. 979 - 77 27 15

Restaurante La Abadía
TÍPICA COCINA ALEMANA (codillo)
• Menús caseros
• Especialidad en cervezas de importación
• Picoteo variado
C/ Berruguete, 8
Telf. y Fax. 979 - 74 49 33

La Rosario
C/. General Franco, 3
Telf. 979 - 74 09 36
• Menestra de Palencia
• Pimientos rellenos
• Merluza de la casa
• Flan de nata y queso

Restaurante Camping El Edén
Carrión de los Condes
Telf. 979 - 88 11 52
• Especialidad en pescados, mariscos y Lechazo

Café Restaurante Plaza
Plaza Mayor, 14
Telf. 979 - 74 12 12
• Especialidad en menús, platos combinados y ensaladas de verano, tanto en sus comedores como en terraza
• Cervecería con picoteo joven

Restaurante-Hostal Los Olmos
Aguilar de Campoo - Polígono Industrial
Telf. 979 - 12 55 05 - 12 37 43
• Especialidad menú del día. Jueves: Cocido foramontano en olla ferroviaria. Fin de semana: Lechazo en horno de leña con pimientos Asados

Restaurante El Bodegón
Tfno. 979 77 63 07
Villamuriel de Cerrato (Palencia)
Bodas, Bautizos, Banquetes, Reuniones
Especialidad en mariscadas

Cafetería-Restaurante Los Condes
Plaza Mayor - 34120 Carrión de los Condes
Telf. 979 - 88 01 36
• Estamos en la ruta del Camino de Santiago, reponer fuerzas con nosotros le hara seguir con más fuerza.
Sopa castellana, entrecot, chuletillas, callos, postres caseros.

Restaurante Casa Quintano
Avda. Madrid, 18 - Tfno. 979 728150
• Especialidad en bacalao
• Solomillos, ibéricos • Amplia vinoteca
• Menú del día, carta • Tapas variadas.

Hotel-Restaurante Valentín
Avda. Generalísimo 23
34800 Aguilar de Campoo (Palencia)
Tfno.: 979 122125 Fax: 979 12 24 42
www.ocioteca.com/valentin
hotelvalentin@arrakis.es
•Esparragos al Roquefort • Lechazo Asado
• Merluza rellena de Marisco • Postres caseros

Restaurante-Hostal Complejo Mapru
Crta. Palencia-León km. 32
979-837398 - 979-837030 - Villarramiel (Palencia)
E-Mail: hernb@sinix.net
• Piscinas • Habitaciones
• Bodas, comuniones, banquetes.

Mesón La Ribera
San Martín del Obispo
Saldaña 979 - 890901
•Un lugar único para disfrutar con 5 bungalows en plena naturaleza
• Auténtica cocina casera sólo en LA RIBERA

Restaurante La Campana
Crta. Santander, km. 59
Osorno. 979 - 81 72 61
•Especialidades: Jamón Ibérico, lechazo asado, besugo, lubina, merluza, postres caseros.

La Cántara
Avda. Casado del Alisal, 37
Tfno. 979 - 170064
• Guisos caseros
• Pescados gratinados y a la parrilla
• Revueltos
• Carnes rojas

La receta del día

Soufflé de jamón y queso:

125 gr. de jamón serrano, 200 gr. de queso para fundir, 1/2 litro de bechamel ligera.
Mezclar con el queso. Añadir el jamón cortado en trocitos muy pequeños. Fuera del fuego mezclar 3 yemas sin dejar de batir. Reposar 10 minutos y añadir 5 claras a punto de nieve: Echar en moldes de soufflé o ramiquies untadas en mantequilla y pan rallado, llenar los moldes de soufflé hasta la mitad y colocar en bandeja de hornear al baño María teniendo la precaución de que el agua del baño esté caliente. Hornear a horno medio hasta que el soufflé triplique su volumen. Servir inmediatamente.
Receta cedida por Restaurante Gran San Bernardo

La mesón Grana
Especialidad en tablas variadas frías y calientes
Exquisita carta de entrantes, carnes y pescados
CONOZCA LA BODEGA MÁS TÍPICA DE NUESTRA PROVINCIA
Comedores independientes para reuniones familiares, de empresas, bautizos, etc.
Exquisitos Ibéricos
Tariego de Cerrato - Tf. y Fax. 979 - 77 27 15
La mesón Grana

M.C.D.2022

CRUCIGRAMA

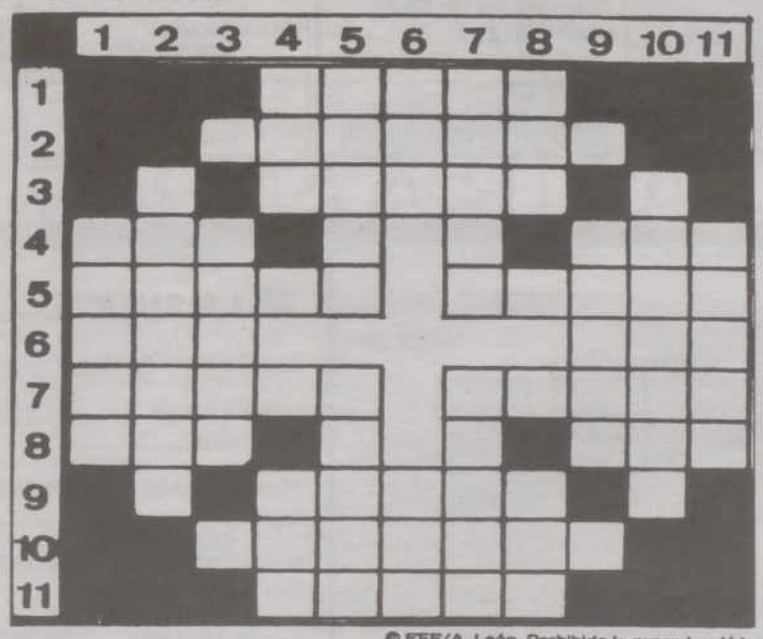

© EFE/A. León. Prohibida la reproducción.

HORIZONTALES.– 1: Toro de lidia. 2: Caudillo lusitano (139 a.C.). 3: Consonante. Bebida alcohólica. Consonante. 4: Plural de letra. Quinientos. Vocal. Nombre de mujer. 5: Levante la voz. Esposa de tu hijo. 6: Cerveza inglesa. (Al revés) Repetición del sonido. 7: Pineda. Día de la semana. 8: Letra griega. Vocal. Vocal. Costado de un ejército. 9: Vocal. Tablero contador. Vocal. 10: Hórreo, troj. 11: Piso.

VERTICALES.– 1: Banquete. 2: Fonolita, mineral. 3: Cinco. Provincia de Italia, en Toscana. Consonante. 4: Repetición. Consonante. Vocal. Altar en que se ofrecen sacrificios. 5: Lirio hediondo. Capital de Marruecos. 6: Hombre fuerte y muy valeroso. Ave trepadora del Brasil. 7: Departamento de las mujeres entre los musulmanes. (Al revés) Relativo al intestino ciego. 8: (Al revés) Amarro. Vocal. Vocal. Metal. 9: Vocal. Que mea mucho o frecuentemente (fem.). Vocal. 10: Porción pequeña de terreno. 11: (Al revés) Adornar, limpiar.

SOPA DE LETRAS

M A G R A R O M O F U S T E R
E D L A R C H A M P U S E T I
M P E L C O L A Z O E R V A L
L O S N P U S A C T K I T E L
A F A S T O C R O B E A N C E
C O R G R I N A L N A F L E S
A R C M E N F L O I P R E P O
A Y E M A X O R N T O C R I S
C I A M E Z A B I L L O N L E
T R O C A T E R A C V I O L E
P A R A X A N J A B O N T O L
A G A T E A D A M A S D R E P
O M A Q U I L L A J E R A F O
S I L G A M A H E O L A K S I

Entre las desordenadas letras de este recuadro figuran diez nombres, palabras, sinónimos, etc., que pueden leerse de izquierda a derecha, de derecha a izquierda, de arriba a abajo, de abajo a arriba y en diagonal: **Artículos de tocador.**

AUTODEFINIDO

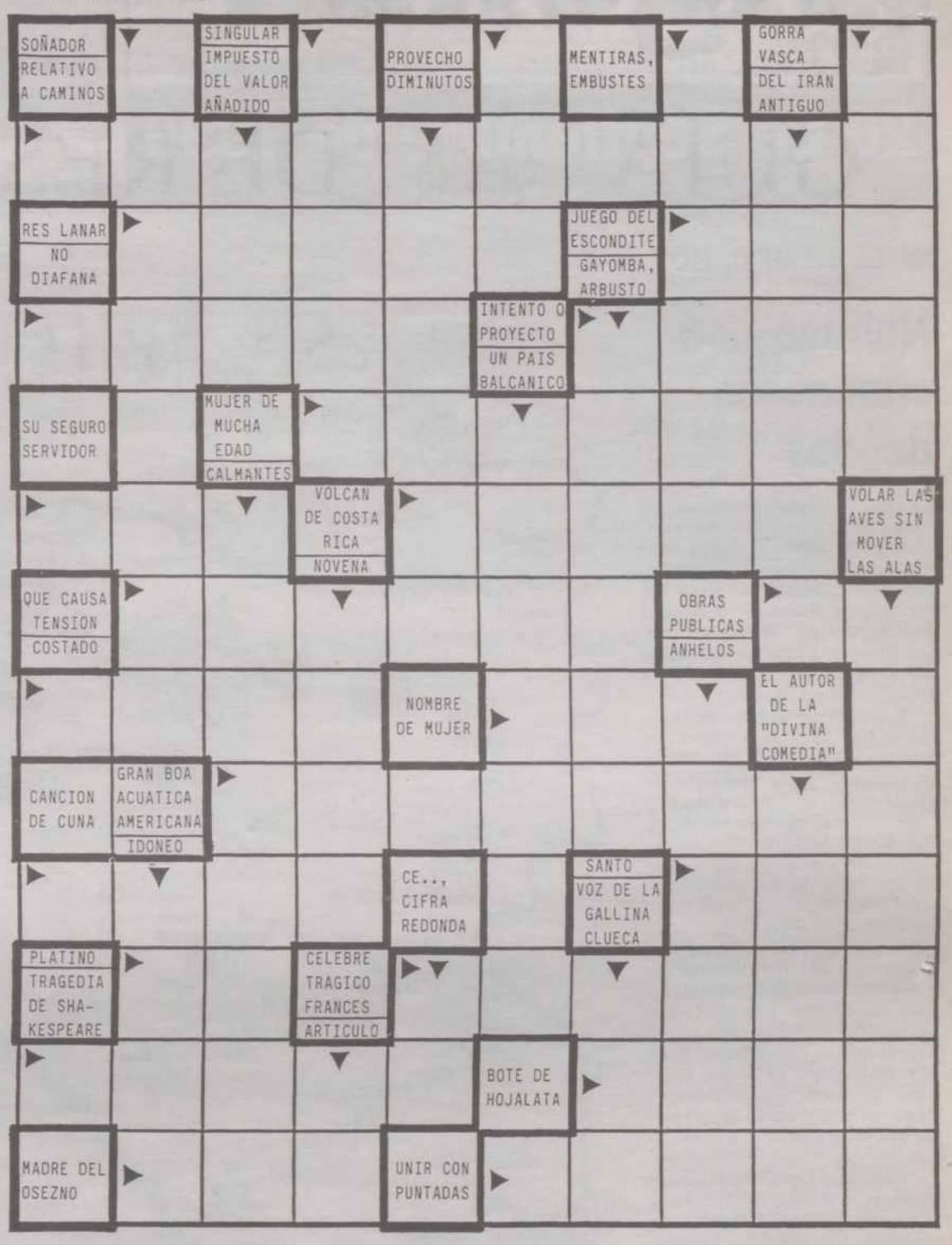

JEROGLIFICO

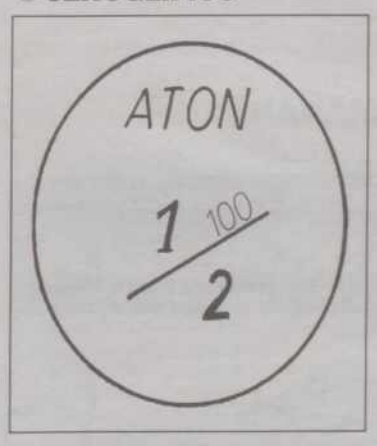

–¿A dónde irás esta tarde?

SOLUCIONES

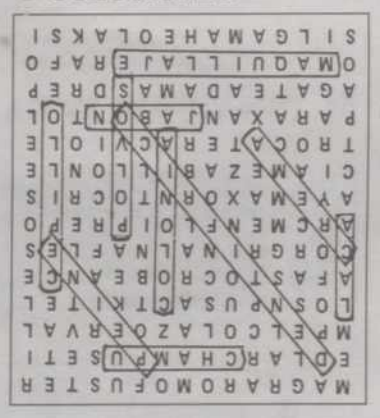

SOPA DE LETRAS

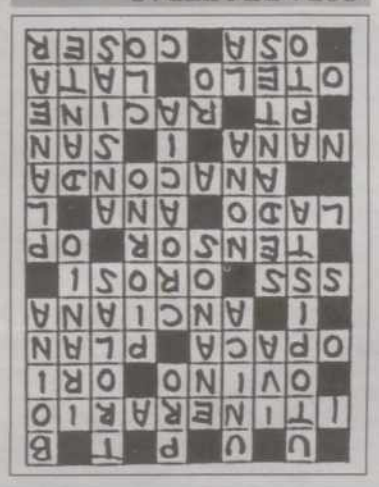

AUTODEFINIDO

CRUCIGRAMA

HORIZONTALES.– 1: Bicho. 2: Viriato. 3: P. Sidra. P. 4: Aes. D. E. Mar. 5: Grite. Nuera. 6: Ale. oCE. 7: Pinar. Lunes. 8: Era. A. A. Ala. 9: A. Abaco. A. 10: Granero. 11: Atico.

VERTICALES.– 1: Agape. 2: Perlita. 3: V. Siena. G. 4: Bis. T. A. Ara. 5: Iride. Rabat. 6: Cid. Ani. 7: Harem. IaceC. 8: oIA. U. U. Oro. 9: O. Meona. O. 10: Parcela. 11: raesA.

SIETE ERRORES

1: Pelo. 2: Lápiz. 3: Corbata. 4: Bigote. 5: Bombilla. 6: Pelo de la señora. 7: Pendiente.

JEROGLIFICO

–Al médico.

SIETE ERRORES

- Línea punto
- Camisas
- Complementos

Zenda

Línea Punto Femenino
*Lan Andrius *Donna *La Maglia
*Pulligan *Verdu *Oldavi

Zenda
Becerro de Bengoa, 7
Tfno.: 979 702 253
34002 - PALENCIA

M.C.D.2022

Agenda

20 de Septiembre de 1999

La prisión me posee, pero yo poseo la libertad. *Julio Fausto Aguilera.*

CENTRO DE ESTUDIOS DE TERAPIAS MANUALES
CETEMA
1º CENTRO DE ENSEÑANZA DE TERAPIAS MANUALES EN PALENCIA

ORGANIZA:
*CURSO DE MASAJE CORPORAL (QUIROMASAJE)
*CURSO DE MASAJE DEPORTIVO
*CURSO DE OSTEOPATIA CLINICA
CURSO 1999/2000

ABIERTO PLAZO MATRICULA
FORMACION SERIA. PROFESORADO ALTAMENTE CUALIFICADO
GRUPOS REDUCIDOS

INFORMACION
CETEMA
Dirección: Sr. D. José Luis Poncio García
C/. Casañé, 10 Entreplanta Izda.
Teléfono 979 710 064
34002-PALENCIA

EL TIEMPO, HOY

Nuboso con chubascos débiles

El Instituto Nacional de Meteorología prevé para hoy chubascos débiles, localmente moderados, en Galicia, comunidades cantábricas, área de Pirineos y Baleares; y débiles y dispersos en Castilla y León, La Rioja y zonas de montaña de Castilla La Mancha y la Comunidad de Madrid.

Existe también la posibilidad de algún chubasco débil en Extremadura, Andalucía y norte de Canarias; intervalos nubosos en el resto de las regiones, y bancos de niebla matinales en Castilla La Mancha.

Temperaturas en ligero descenso en el tercio este peninsular y en Baleares, y sin cambios o ligeros en el resto.

Vientos del oeste fuerte con intervalos de muy fuerte en Cataluña, Andalucía oriental y comunidades cantábricas; moderado a fuerte en Galicia, Comunidad Valenciana, Murcia, Baleares y Estrecho; intervalos de fuerte del suroeste en Navarra y moderado en el resto de la Península.

Castilla y León.- Nuboso con chubascos débiles ocasionales y dispersos. Temperaturas sin cambios. Vientos de componente oeste moderados con intervalos fuertes en zonas altas del tercio norte.

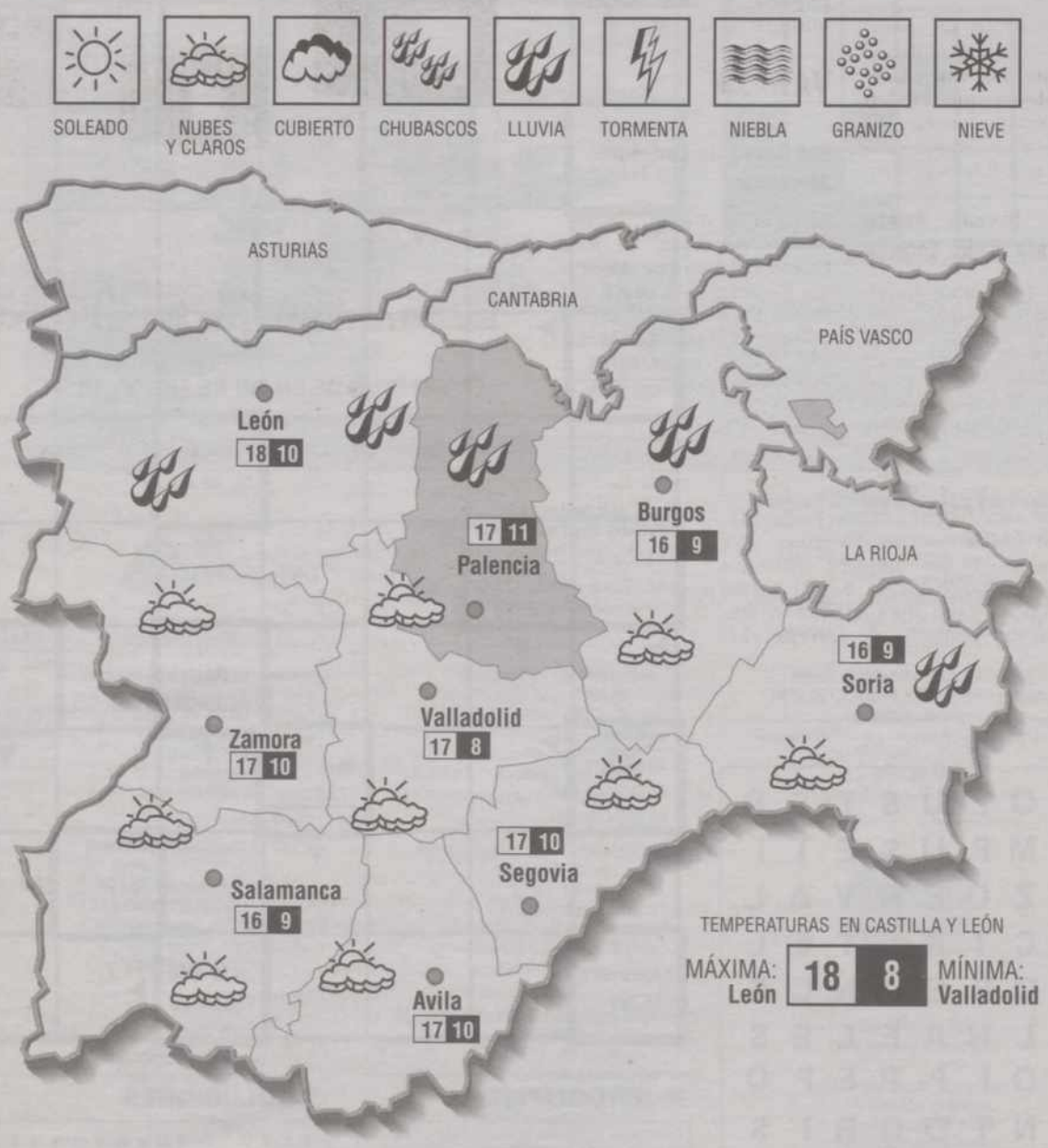

HOY

20 Van transcurridos del año 263 días y faltan para que el año finalice 102.

EL SOL: sale a las 05,59 y se pone a las 18,18.

LA LUNA: sale a las 15,29 y se pone a las 0,37.

DATOS ATMOSFÉRICOS REGISTRADOS EN CARRALOBO

Barómetro: Presión atmosférica, 993.
Temperatura ambiente: Máxima 16 grados. Mínima de 9,5 grados.
Viento: SW
Precipitación: 9,2 litros por m.².
Humedad: 65%.

Santoral: Ss. Andrés Kim pb. y Pablo Chong ms. de Corea; Ciro, Clicerio, Filigonio obs.; Miguel, Teodoro, Susana, Felipa, Sócrates, Dionisio, Eustaquio, Teopista, Agrapio. ms.

Misa: *De S. Andrés Kin y cros. mártires.*

PREVISIÓN PARA MAÑANA

¿Quien ilumina Palencia?
LÁMPARAS GRACIELA
C/. Marqués de Albaida, 12

GRAN PROMOCIÓN
POR CAMBIOS DE MODELOS
LÁMPARAS GRACIELA

Lluvias débiles localmente moderadas en Galicia, Asturias, norte y noroeste de Castilla y León y zonas altas del interior de Cantabria. Precipitaciones débiles en La Rioja, Navarra, norte de Aragón y resto de Castilla y León.

Posibilidad de precipitaciones débiles en el norte de Extremadura y sistemas Central e Ibérico.

Temperaturas en ligero ascenso en todas las regiones.

Vientos del oeste fuertes con intervalos de muy fuertes en los litorales de Galicia, fuertes en el resto de los litorales Cantábricos.

Para el miércoles.- Chubascos localmente moderados en Galicia, Castilla y León y zonas altas del interior de Asturias y Cantabria. Chubascos dispersos en Navarra, La Rioja, Aragón, Extremadura y sistemas Montañosos de la mitad norte peninsular. Posibilidad de precipitaciones débiles en el extremo oeste de Andalucía y norte de la comunidad Valenciana. Intervalos nubosos en el resto de la Península y Canarias. Poco nuboso en Baleares.

Temperaturas en ligero ascenso en todas las regiones.

LA SUERTE

CUPÓN PRO CIEGOS:

Lunes 13-IX-99 ..... **20.522**
Reintegros ..... 2 y 2

Martes 14-IX-99 ..... **58.052**
Reintegros ..... 5 y 2

Miércoles 15-IX-99 ... **42.282**
Reintegros ..... 4 y 2

Jueves 16-IX-99 ..... **54.962**
Reintegros ..... 5 y 2

Viernes 17-IX-99 ..... **11.310**
Reintegro 0
(serie **142**)

LOTERÍA PRIMITIVA

Jueves 16 de septiembre
4-11-20-33-39-49
C: **42** R: **7**

Sábado 18 de septiembre
3-9-31-39-43-45
C: **32** R: **1**

BONO LOTO

Lunes 13 de septiembre
1-6-23-31-37-46
C: **8** R: **4**

Martes 14 de septiembre
7-9-32-36-39-41
C: **23** R: **1**

Miércoles 15 de septiembre
12-14-19-23-44-48
C: **43** R: **2**

Viernes 17 de septiembre
7-8-10-30-39-44
C: **19** R: **8**

GORDO DE LA PRIMITIVA

Domingo 19 de septiembre
1-5-12-14-28-37
C: **22** R: **4**

LOTERIA NACIONAL

Jueves 16 de septiembre
Primer premio:
61.685
Serie ..... **4,** fracción **8**
Reintegros ..... **3, 4** y **5**

Sábado 18 de septiembre
Primer premio:
67.401
Serie ..... **5** fracción **5**
Reintegros .....**1, 2, 4** y **7**

Victor
MODA HOMBRE
TU BOUTIQUE ESPECIALIZADA PARA VESTIR AL HOMBRE DE HOY
Antonio Maura, 4 - Teléf. 979 70 18 81

M.C.D.2022

AGENDA DE PALENCIA

ESPECTÁCULOS

XX Festival de Teatro Ciudad de Palencia

Dentro de este *XX Festival de Teatro Ciudad de Palencia*, hoy y mañana (días 20 y 21), en el **Teatro Principal**, se representa la obra **"Galileo"**, de *Bertolt Brecht*, con adaptación y dirección de *Santiago Sánchez*, por *Tubo Mágico, S.L.* Las sesiones darán comienzo a las 20:30 horas.

EXPOSICIONES

"Fin de Milenio"

Hasta el día 20 de Octubre, en la sala de exposiciones de la *Plaza de la Inmaculada* nº1, se puede visitar la exposición **"Fin de Milenio"**. Esta muestra recoge diversas pinturas, esculturas y facsímiles.

La Trashumancia en Fuentes de Nava

Exposición de fotografías sobre la *Trashumancia* y objetos típicos de los pastores que podrá ser visitada hasta el 31 de diciembre en el Centro de Estudios Ambientales Comarcales de Campos de **Fuentes de Nava.**

Las pinturas de Lázaro Hernández

Lázaro Hernández Becerro expone sus pinturas en la Sala Cultural, C/ Don Sancho 3, hasta el día 26 de septiembre.

María Nieves Gómez de Castro

Muestra sus pinturas en la sala de exposiciones del *Servicio Territorial de Educación y Cultura* de la Junta de Castilla León, sita en la C/ Onésimo Redondo, 8, hasta el 24 de septiembre. Permanece abierta de 12 a 14 y 17 a 20 horas.

Otilia Martínez en Monzón de Campos

La pintora **Otilia Martínez Monge** expone sus dibujos en la Galería de Arte *"Castillo de Monzón"*, en Monzón de Campos, hasta el 27 de septiembre.

II Premio Internacional de Fotografía Humanitaria "Luis Valtueña"

En la *Biblioteca Municipal "Bernardo el Carpio"*, en **Aguilar de Campoo**, se muestran las fotografías participantes en el *II Premio Internacional "Luis Valtueña"*, organizada por **Médicos del Mundo.** La muestra finaliza el día 24 de septiembre.

Daniel Vila López

El pintor **Daniel Vila López**, que reside actualmente en Aguilar de Campoo, nos muestra su obra en *"La Vieja Bruselas"*, Plaza Padres Dominicos, 4, hasta el 3 de octubre.

"Entrevisiones de un Fin de Siglo"

Con este título se muestran los últimos trabajos de **Enrique Lozano** y **Gregorio Antolín**, que pueden ser contemplados en **"El Cafetín"**, Pza. Padre Claret, 4, hasta final de mes.

Eugenio Renedo Prieto en la Sala Caja España

El pintor palentino, **Eugenio Renedo Prieto**, expone su obra en la C/ Don Sancho, 3, hasta el día 29 de septiembre. Horario en días laborables: de 19:30 a 21.30 horas, en festivos: de 12 a 14 horas.

Imágenes "Artúricas" en la Ruta Jacobea

Garci Sánchez nos acerca a *"Camelot"* a través de sus acrílicos, acuarelas, dibujos y gres, que pueden ser contemplados hasta el 17 de octubre en la **Venta de Boffard**, en **Frómista.** Horario: de 10 a 14 horas y de 17 a 20 horas.

"No a las Novatadas"

Hoy se inaugura la exposición de los carteles presentados al concurso **"No a las Novatadas"**, celebrado en la *Universidad de Valladolid*, en el último trimestre del finalizado curso académico. Esta muestra puede ser visitada hasta el día 24, en la sala de exposiciones de la **Biblioteca Pública.**

CONFERENCIAS

VII Jornadas sobre el Alzheimer

Hoy lunes, a las 20:00 horas, tendrá lugar una conferencia sobre las **VII Jornadas del Alzheimer**. La charla tendrá lugar en el **Salón de Actos de Caja España**, C/ Don Sancho, número 3.

VARIOS

XLI Curso de Lengua Alemana

El *Club de Amigos de Alemania* organiza el **XLI Curso de Lengua Alemana**, de octubre a mayo del 2000. El inicio del curso comienza el día 4 de octubre. Los interesados en inscribirse pueden dirigirse al *Club de Amigos de Alemania*, Avda. Casado del Alisal, 28-3º, de 7 a 9 horas de la tarde, de lunes a jueves. El plazo de inscripción finaliza el 30 de septiembre.

Acogida de huérfanos rusos

La *Asociación San Nicolás de Bari* mantendrá abierto el plazo hasta el día 30 de septiembre, para aquellas personas que estén interesadas en solicitar la acogida de niños huérfanos rusos. Información en el tfno: 979-160126.

Plazo de matrícula de Educación a Distancia

Se encuentra abierto el plazo de matrícula de Educación a Distancia, correspondiente al curso 99-2000, en el **I.E.S Jorge Manrique**, para los estudios de BUP, COU y los Módulos II y IV de la Educación Secundaria para Adultos (Espad). Dicho plazo finaliza el **30 de septiembre**. Así mismo se puede realizar la inscripción para las *Pruebas de Valoración Inicial* (VIA) hasta el **28 del mismo.**

Matrícula en el IES "Recesvinto" de Venta de Baños

Abierto el plazo de matrícula en los estudios de **Garantía Social** (Servicios Auxiliares de Oficina), 7 plazas y **Ciclo Formativo de Graduado Superior**, en Administración y Finanzas, 15 plazas. El plazo de presentación finaliza el 30 de septiembre en la *Secretaría del Centro*, Ctra. de Tarieto, s/n, tfno: 979-770236. La recogida de documentación e información se realiza de lunes a viernes de 9 a 14 horas.

Acceso a la UNED para mayores de 25 años

Las personas mayores de 25 años interesadas en matricularse en el curso de acceso directo a la **Universidad Nacional de Educación a Distancia** tienen de plazo hasta el 15 de octubre.

CURSOS

Curso de Jardinería y Horticultura

Módulo II: **Instalación de jardines y huertas.** Estos cursos están financiados por el *Fondo Social Europeo*, dentro del *Programa Integra*. El curso comienza hoy día 20, con matrícula gratuita. Información en **Aclad**, C/ Las Acacias, 2, bajo. Tfno: 979-749451.

Curso de educación para adultos

El **Centro Público de Educación de Adultos "San Jorge" de Palencia** ha abierto el plazo de matriculación para el **curso 99-2000**, en sus distintos niveles: *Alfabetización, preparación para Educación Secundaria, Graduado Escolar, preparación para FP1, Educación Secundaria para Personas Adultas (ESPA) y cursos en el Aula Mentor.* **El plazo de matrícula finaliza el 24 de septiembre** en la sede del centro, *Avda. Casado del Alisal* 30, tfno: 979-741389. Actividades *dirigidas a personas con los 18 años cumplidos antes del 31 de diciembre.*

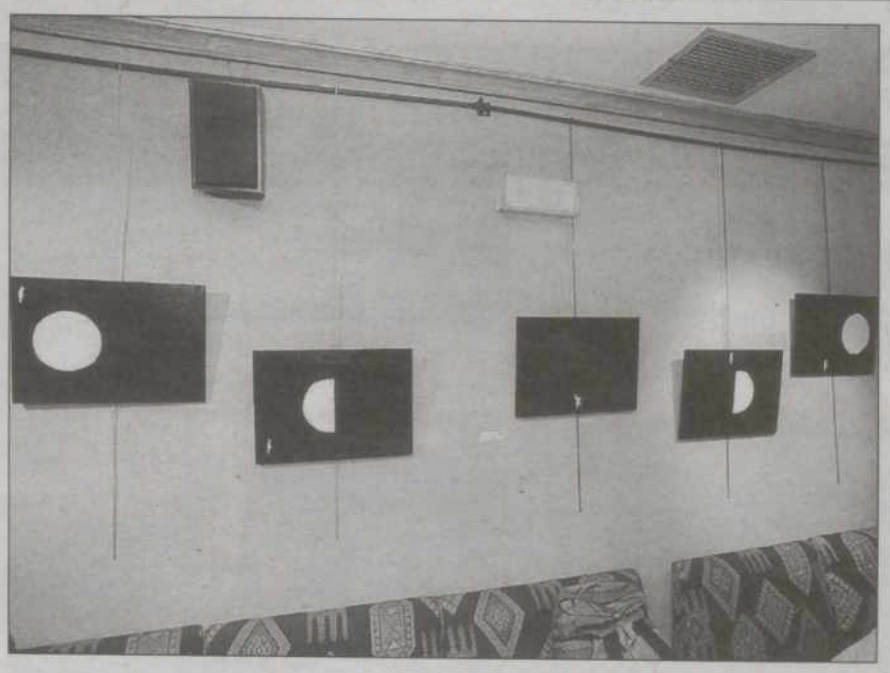

PABLO REQUEJO

"ENTREVISTAS DE UN FIN DE SIGLO", EN «EL CAFETÍN»
Los artistas Enrique Lozano y Gregorio Antolín exponen sus pinturas e infografías en «El Cafetín», Plz. Padre Claret, 4, hasta el 30 de septiembre.

ENRIQUE CAÑA

"GALILEO" DE BERTOLT BRECHT, HOY EN EL TEATRO PRINCIPAL
Dentro del XX Festival de Teatro Ciudad de Palencia, Tubo Mágico, S.L. nos presenta la obra "Galileo" de Bertolt Brecht, a las 20:30 horas en el Teatro Principal.

FARMACIAS

PALENCIA

Se informa que el servicio de guardia diurno será desde las 10,00 horas de la mañana a las 22,00 horas.

Servicio de guardia:

●D. José Mª. González Manteca.
C/ Mayor Pral, 104.
●Dª. Carmen Varona Sánchez.
Plz. Héroes del Alcázar (Frente a la Fábrica de Armas)

Servicio nocturno:

En todo el mes de septiembre será en: *C/ San Juan de Dios, 1.* **Farmacia Fuentes C.B.** El horario será de 22,00 a 10,00 horas de la mañana siguiente.

RUTAS DEL BIBLIOBÚS

BIBLIOBÚS A:

HOY LUNES DÍA 20: Villota del Páramo, Santervás de la Vega, Quintanadiez, Villambroz, Villarrodrigo, Calzadilla de la Cueza.

BIBLIOBÚS B:

HOY LUNES DÍA 20: Este Bibliobús no realizará hoy su recorrido.

BIBLIOBÚS C:

HOY LUNES DÍA 20: Cardeñosa de Volpejera, Villamuera de la Cueza, Riberos de la Cueza, Villanueva del Rebollar, Abastas, Añoza, Villatoquite, Villalumbroso.

ESCUELA SUPERIOR DE TÉCNICAS PARASANITARIAS
MASAJE
OSTEOPATÍA
Cursos profesionales
ENTREGA DE DIPLOMA homologado por el Plan de Ordenación del Sistema Educativo de la Federación Nacional FENACO
Centros en España
Primer nivel: Osteopatía de la columna. Duración 11 meses.
Quiromasaje - Masaje Occidental - Masaje Deportivo - Masaje Chino. Duración 11 meses.
Abierta Matrícula - PALENCIA - C/. Mayor, 15, 3ºE - Tel. 979 - 170157
Información: de lunes a viernes de 10 h. a 14 h. mañana y de 17 h. a 21 h. tarde - sábados: de 10 h. a 14 h. mañana.

M.C.D.2022

JAVIER CEBOLLADA/EFE

Dos grúas elevan el autobús siniestrado en la carretera N–II dejando al descubierto los cadáveres de muchos de sus pasajeros.

Los hospitales zaragozanos acogen a 25 heridos, la mayoría personas mayores

Veintiocho pasajeros muertos al salirse de la carretera y volcar un autobús en la N-II

Un total de 28 personas murieron y otras 25 resultaron heridas, algunas muy graves, al volcar ayer un autobús en la N-II, según el balance provisional de víctimas facilitado por la noche por la Delegación del Gobierno. El Delegado del Gobierno, Luis Rosel, precisó que el número de víctimas puede aumentar en las próximas horas. Los 25 heridos fueron ingresados en los hospitales Miguel Servet, Clínico y Militar, y las clínicas Quirón y Montpellier, donde se han destacado diversos servicios municipales para atender a las familias de las víctimas.

❑ **ZARAGOZA**/EFE.– El accidente se produjo alrededor de las 12,30 horas, en el kilómetro 304 de la N-II, en el término municipal de La Muela cuando el autobús, que hacía el trayecto Madrid-Castelló de Ampurias (Gerona), se salió de la vía y volcó. Según diversas versiones recogidas por Efe en el lugar del siniestro, la causa del accidente pudo ser el mal estado de la carretera a causa de la lluvia que caía en la zona, un exceso de velocidad o el reventón de una rueda.

El autobús se salió de la calzada, chocó contra un terraplén y se incrustó en una profunda zanja, que recogía en esos momentos un importante caudal de agua por la lluvia, lo que ha dificultado los trabajos de rescate durante más de 6 horas.

Varios equipos de Bomberos del Parque de Zaragoza, La Almunia y Calatayud, asistidos por agentes de la Guardia Civil de Tráfico y de la Policía Local de Zaragoza, iniciaron los trabajos de salvamento de los heridos que se encontraban en la zona más accesible del autobús, y que fueron evacuados inmediatamente a la capital aragonesa en ambulancias y uvis móviles, mientras los cadáveres se acumulaban junto a la cuneta. Una de las mujeres que fue rescatada con vida tuvo que ser atendida de síntomas de ahogamiento provocado por el agua que cubría la zona baja de la zanja en la que se encontraba el autobús.

A pesar de los primeros esfuerzos de los equipos de salvamento para acceder al punto en el que se encontraban los cuerpos de los pasajeros, se tuvo que solicitar la presencia de una grúa para intentar mover el vehículo y poder sacar los cuerpos que habían quedado atrapados en el lado derecho del autobús por la inercia del choque, lugar al que no podían llegar los equipos de rescate.

JAVIER CEBOLLADA/EFE

El autobús, que cubría la línea Madrid-Girona y cuyos pasajeros eran personas de la tercera edad, pudo haberse afectado por la fuerte lluvia que en esos momentos caía en la zona, aunque este punto aún no ha sido confirmado, saliéndose de la calzada por el margen derecho. Según alguno de los heridos, el accidente se produjo cuando el autobús tomó una curva.

Tras la llegada de dos grandes grúas que consiguieron elevar el autobús, se pudo comprobar la verdadera magnitud de la tragedia, ya que entre los amasijos de su carrocería y el barro se rescataron los cuerpos de las víctimas mortales.

Los heridos, varios de los cuales se encuentran muy graves en la UCI y unidades de reanimación, fueron ingresados en los hospitales Miguel Servet, Clínico y el resto repartidos entre las clínicas Montpellier, Quirón y el Hospital Militar.

La subdirectora médica del Hospital Miguel Servet de Zaragoza, Isabel Gallego, informó de que uno de los heridos le explicó que, tras una curva, el autobús comenzó a bambolearse, perdió el control y chocó contra una pared, tras lo que cayó en una zanja.

Los 53 viajeros del autobús, todos ellos de Madrid, habían contratado una excursión desde la capital de España a la Costa Brava (Gerona) con la agencia Sevaro, ubicada en Altea (Alicante), con la que ya habían hecho otros viajes de este tipo.

Entre los heridos se encuentra el conductor del autobús, Bernardino Correa, de unos 50 años y a quien se le ha diagnosticado varias fracturas, aunque al parecer su estado no reviste gravedad. El conductor, padre de dos hijos, es «un hombre tranquilo y responsable, de comportamiento intachable», y nunca ha sufrido un accidente, a pesar de que lleva «toda la vida conduciendo autobuses», explicó un amigo de su familia.

■ BREVES

Muertos cinco jóvenes en un accidente provocado

❑ Cinco jóvenes murieron en la madrugada del domingo, tres de ellos calcinados, tras producirse un choque frontal de dos vehículos e incendiarse unos de ellos a la altura de la localidad barcelonesa de Malla, según han informado los Bomberos de la Generalitat.

Los hechos ocurrieron a las 2:30 horas de ayer domingo en la carretera N-152, en el término municipal de Malla (Barcelona), tras chocar frontalmente el Renault Clio B-3285-NT y el Corrado B-5151-LL e incendiarse este último, lo que ocasionó que tres de sus cuatro ocupantes murieran calcinados y otro saliese despedido y muriera tras ser atropellado por el BMV B-1202-SY. Las primeras hipótesis del accidente apuntan a que uno de los vehículos podría circular en dirección contraria.

30 heridos en un accidente de autobús en Lorca

❑ Ninguno de los 30 ingresados en el hospital Rafael Méndez, de Lorca, tras sufrir un accidente el autobús en el que viajaban, está herido de gravedad, informó esta noche a Efe un portavoz del citado centro médico murciano.

El accidente ocurrió sobre las seis de la tarde cuando el autocar de la empresa Luis Juan S.L., de Novelda (Alicante), con 47 pasajeros de la localidad alicantina de Monforte del Cid, «comenzó a bandear dentro de un túnel de la autovía del Mediterráneo, en la N-340, y chocó en varias ocasiones contra las paredes del túnel».

El huracán «Floyd» mata a 45 personas en EEUU

❑ Al menos 45 personas fallecieron como consecuencia de las lluvias, vientos e inundaciones causados en una amplia franja del noreste de EEUU –donde todavía persiste el caos–, por el ya diluido huracán «Floyd».

Veinte muertos al explotar una fábrica en Tailandia

❑ Al menos 20 personas murieron y cien resultaron ayer heridas en una explosión producida en una fábrica de conservas de frutas cerca de Chiang Mai (al norte de Tailandia).

Mueren 23 personas en un choque de trenes

❑ Al menos 23 personas murieron y otras 75 resultaron heridas al chocar el pasado sábado en el noroeste de Islamabad un tren de pasajeros contra una locomotora, según indicaron ayer fuentes policiales. La colisión se produjo en Wah, una localidad situada 35 kilómetros al noroeste de la capital paquistaní a las 22:15 locales (19:15).

M.C.D.2022

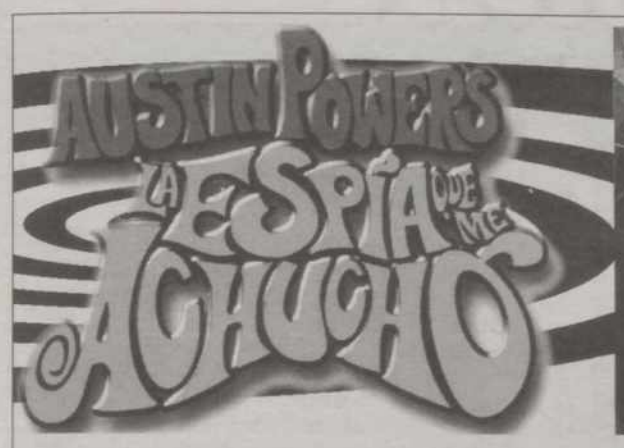

TEATRO ORTEGA Y DIARIO PALENTINO

REGALAN ENTRADAS PARA EL ESTRENO DE
" AUSTIN POWERS: LA ESPÍA QUE ME ACHUCHO"
A LAS 100 PRIMERAS PERSONAS QUE
PRESENTEN ESTE CUPÓN EL PRÓXIMO DÍA 23
EN LAS OFICINAS DE DIARIO PALENTINO EN C. MAYOR, 67

Solamente cupones originales

CINES ORTEGA (4 SALAS)

SESIONES DE MADRUGADA
(12,45*) VIERNES, SÁBADOS Y VISPERAS DE FESTIVO

5 - 8 - 11

NO RECOMENDADA A MENORES DE 18 AÑOS

5´30 - 8,15 - 10,45 (12,45*)

TODOS LOS PÚBLICOS

5´30 - 8,15 - 10,45 (12,45*)

TODOS LOS PÚBLICOS

5´30 - 8,15 - 10,45 (12,45*)

NO RECOMENDADA A MENORES DE 18 AÑOS

CINES AVENIDA (7 SALAS)

5´30 - 8,15 - 10,45

NO RECOMENDADA A MENORES DE 18 AÑOS

5´30 - 8,15 - 10,45

NO RECOMENDADA A MENORES DE 13 AÑOS

5´30 - 8,15 - 10,45

NO RECOMENDADA A MENORES DE 7 AÑOS

5´30 - 8,15 - 10,45

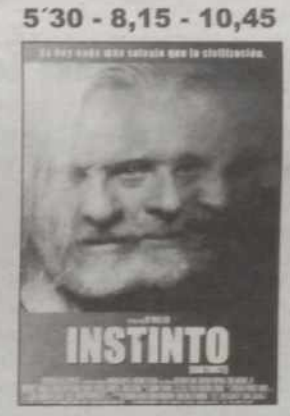

TODOS LOS PÚBLICOS

5,30 8,15 y 10,45

NO RECOMENDADA A MENORES DE 18 AÑOS

5,30 8,15 y 10,45

TODOS LOS PÚBLICOS

5,30 8,15 y 10,45

TODOS LOS PÚBLICOS

CINEMAS LAS HUERTAS 8

UNION CINE CIUDAD - UCC
C. C. LAS HUERTAS

Precio de entrada (600 ptas.) Miércoles no festivos "Día del Espectador" (400 ptas.). Jueves no festivos "Día de la Pareja" ♥ (800 ptas. la pareja). Todos los días "Sesión Golfa" a partir de las 0,00 horas (400 ptas.). Sábados, Domingos y festivos a partir de las 12:00 "Sesión Matinal" (300 ptas.).

DOLBY SR DIGITAL EN TODAS LAS SALAS

www.cineciudad.com
Tfno: 979 16 02 47

12,00*
18,00
21,00
00,00#

+18 AÑOS

17,30 - 20,00
♥ 22,15 - 0,15#
+18 AÑOS

12,00*

Todos los públicos

♥ 12,15* - 17,15

Todos los públicos

19,30 - 22,00
0,15#
+13 AÑOS

12,00*
17,00
19,30
22,00
00,30#

Todos los públicos

12,30*
17,00
18,50
20,40
22,30
00,20#
♥
+18 AÑOS

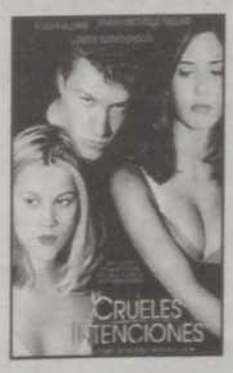

12,30*
17,00
18,50
20,40
22,30
00,20#
♥
+18 AÑOS

12,00*
17,00
19,30
22,00
00,30#

+13 AÑOS

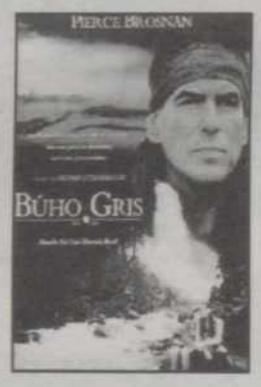

12,15*
17,30
19,45
22,00
00,15#
♥

Todos los públicos

M.C.D.2022

Laura (Amparo Larrañaga) y Luis (José Coronado) vivirán una relación tempestuosa.

La serie de Telecinco se centrará en el tratamiento de historias sociales de actualidad

Periodistas inicia su cuarta temporada con la incorporación de nuevos personajes

❑ **MADRID**/EFE.-La cuarta temporada de *Periodistas* echará hoy a andar desde las pantallas de Telecinco.

El refuerzo del carácter coral propio de esta serie, el tratamiento de nuevas historias sociales de actualidad y la profundización en la psicología de los personajes, son algunas de las novedades que presenta *Periodistas* en esta nueva temporada.

El reparto de actores -José Coronado, Amparo Larrañaga, Belén Rueda, Alex Angulo, María Pujalte, Pepón Nieto, María Jesús Valdés, Alicia Borrachero y Esther Arroyo- se verá reforzado durante esta nueva temporada con la incorporación de nuevos personajes como el actor Pep Muné y la de Jorge Bosch (*Más que Amigos* y *«Hermanas*).

Este interpretará a Tomás, el nuevo fotógrafo del «Crónica», quien cubrirá la vacante dejada en el «Crónica» por Willy (Joel Joan, quien ahora aparecerá de vez en cuando).

En esta temporada, a partir de las 22.00 horas, Luis (José Coronado) y Laura (Amparo Larrañaga) vivirán una relación tempestuosa que ni siquiera la llegada de su hijo logra estabilizar. Laura no estará muy segura de la relación que podría establecer con el padre de su hijo y no le asusta enfrentarse sola a su maternidad.

Clara (Belén Rueda) dará un importante cambio a su vida y sabrá aprovechar las oportunidades que se la presentan, aunque ello suponga un inconveniente para su relación con Willy.

Ali (Esther Arroyo), quien sufre una penosa etapa marcada por su violación, verá como ello influye en su rendimiento laboral y en la relación con los demás personajes. Por su parte, José Antonio (Pepón Nieto), su compañero de piso y eterno becario, será su apoyo. Su situación profesional cambiará.

Blas (Alex Angulo) se ocupará en esta temporada de los casos más interesantes y arriesgados de toda su carrera profesional y verá como su relación con Mamen (María Pujalte) sufre alguna variación.

Fútbol con humor

Hoy llega a la programación de Antena 3 Televisión *Por la escuadra*, un espacio en el que los espectadores podrán ver «el otro lado» de la jornada futbolística.

Por La Escuadra, dirigido por Carlos García Hirschfeld -presentador del espacio junto a Adam Martin Skilton-, realizará un balance de la jornada con sentido del humor que lo hará especialmente atractivo para los aficionados del fútbol, para los que no lo son tanto e incluso para los profesionales del balón.

El magazine se realizará en directo y contará con la presencia de publicó en el plató. *Por la Escuadra*, cuyo equipo está formado a partes iguales por hombres y mujeres tendrá, además, colaboradores de lujo: los propios espectadores, a quienes se pedirá su participación para diversas secciones.

Una de las innovaciones del programa presentado por García Hirschfeld y Martin Skilton la aportará el trabajo de ocho reporteros que ofrecerán una crónica de todo lo que suceda antes, durante y después de los encuentros de la Liga celebrados a lo largo del fin de semana.

BUTACA DE SALÓN

Nuestro ponny salvaje

La 2, 11.00 horas

• **Infantil. Australia, 1976. Color. 88 minutos. Director: Don Chaffey. Intérpretes: Michael Craig, John Meillon, Robeert Bettles, Eva Griffith.**
Dos niños se disputan la pertenencia de un ponny salvaje. Ellos no saben que ambos tienen razón porque el disputado animal fue concedido al niño para poder ir al colegio, pero tras escaparse volvió a su manada siendo adquirido posteriormente por los padres de una niña.

El hombre de sus sueños

Tele 5, 16.15 horas

• **Thriller. EEUU, 1997. Color. 90 minutos. Director: Martin Kitosser. Intérpretes: Wiloliam R. Moses, Lysette Anthony.**
Faith está pasando una mala racha con su marido debido al absorbente trabajo de éste. Cuando conoce a un atractivo y amable hombre en su tienda de antigüedades tiene una breve aventura con él. Poco después su marido logra enderezar la situación, pero Walter, el amante, intentan recuperar a Faith a cualquier precio.

Conspiración en la sombra

Antena 3, 22.00 horas

• **Thriller. EEUU, 1995. Color. 98 minutos. Director: George P. Cosmatos. Intérpretes: Charlie Sheen, Linda Hamilton, Donald Sutherland.**
Bobbie Bishop, el hombre de confianza del presidente de los EEUU, es un joven prometedor que un día, paseando, se encuentra con un amigo que, antes de ser asesinado,le dice que sobre el presidente se cierne una conspiración. A partir de ese momento Bobbie es perseguido y la única persona capaz de ayudarle es Amanda, una periodista del ‹‹Washington Post›› que meses antes había publicado un artículo sobre la supuesta conspiración.

La soga

La 2, 01.55 horas

• **Intriga. EEUU, 1948. Color. 77 minutos. Director: Alfred Hitchcock. Intérpretes: James Stewart, John Dall, Farley Granger, Joan Chandler, Edith Evanson.**
A casa de dos estudiantes van llegando una serie de invitados para una fiesta. Al invitado que más temen es al tutor y profesor de criminología, un astuto criminólogo que defiende la no existencia del crimen perfecto. Ellos están preocupados porque tienen un cadáver en el arcón del salón, que sirve de mesa para comer.

ESTE LUNES, A LAS 21,00 HORAS

EL COMBONIANO PADRE JOSÉ BARRANCO, EN EL ESPACIO "CARA A CARA" DE TELEVISIÓN PALENCIA

TVP

JOSÉ CARLOS MATÉ ENTREVISTA EN PROFUNDIDAD AL DIRECTOR DEL PROGRAMA "VIDA MISIONERA" QUE EMITEN MÁS DE 60 TELEVISIONES LOCALES.

A CONTINUACIÓN, RECORDAREMOS AL EX-CICLISTA PROFESIONAL IGNACIO MACHO EN "GENTE NUESTRA" Y SE PROYECTARÁ EL LARGOMETRAJE "ESCUADRONES DE LA MUERTE".

Porque más vale una imagen, sintonice TELEVISIÓN PALENCIA

CANAL 57

M.C.D.2022

TALLAS GRANDES
C/. Marqués de Albaida, 2
Paula Tejedo BOUTIQUE
TALLAS GRANDES
Tfno.: 979 75 09 76

La Primera (tve1)

MAÑANA

06.00 Canal 24 Horas.
07.30 Telediario matinal.
09.00 Los desayunos de TVE.
09.50 Luz María.
11.00 Saber vivir.
12.45 Así son las cosas.
13.35 Noticias.
13.45 Informativo territorial.
14.30 Corazón de verano.

TARDE

15.00 Telediario-1.
15.55 El tiempo.
16.05 Vuelta Ciclista a España.
17.30 Cosas del amor.
19.15 ¿Quién con quién?
20.00 Gente.

NOCHE

21.00 Telediario-2.
21.45 El tiempo.
22.00 Grand Prix.
01.05 Telediario-3.
01.50 Cuentos asombrosos.
- «Vanesa en el jardín».
- «El concurso de calabazas».
- «Sábado mágico».

03.05 Corazón de verano (R).
03.35 Telediario-4.

La 2

06.00 Euronews.
06.30 Las aventuras de Madison.
07.30 TPH Club.
- El mago de los sueños.
- Barrio Sésamo.
- Daniel el travieso.

09.30 Alatul.
10.00 TV educativa: La aventura del saber.
11.00 La película de la mañana. **«Nuestro pony salvaje».** Australia. 1976. Dirección: Don Chaffey. Intérpretes: Michael Craig, John Meillon, Robert Bettles, Eva Griffith. Dos niños se disputan la pertenencia de un pony salvaje.
13.00 Dibujos animados.
- El patito feo.
- Las tres mellizas.
- La pajarería de Transylvania.

14.30 Vuelta Ciclista a España.
16.05 Grandes documentales.
- Las aventuras del «Quest».
- Luchando por los animales.

17.35 Pueblo de Dios.
18.05 Hyakutake.
- La familia crece.
- Blossom.

19.00 El callejón del trueno.
- «Las chicas salen de noche».

19.30 Programa previo. UEFA Champions League.
20.00 Informativo territorial.
20.30 Ellen.
- «Dos mamografías y una boda».

21.00 Quatro.
21.40 Vuelta Ciclista a España.
22.00 La 2. Noticias.
22.25 El tiempo.
22.30 Qué grande es el cine. **«Secreto tras la puerta».** EE.UU. 1948. Dirección: Fritz Lang. Intérpretes: Joan Bennett, Michael Redgrave, Barbara O Neil, Anne Revere. Celia, única heredera de una rica familia, en un viaje a México conoce a Mark y se enamora perdidamente de él. Mark es arquitecto y propietario de una revista en quiebra.
01.40 Conciertos de Radio-3.
01.55 Cine Club. **«La soga».** V.O.S. EE.UU. 1948. Dirección: Alfred Hitchcock. Intérpretes: James Stewart, John Dahl, Farley Granger, Joan Chandler.
03.15 Despedida y cierre.

Antena 3

07.20 Sally la maga.
07.40 Club Megatrix. Incluye:
- Chip y Charly.
- La máscara.
- Superman.

09.15 Noticias.
09.30 El primer café.
10.25 El cronómetro.
11.00 Como la vida misma.
12.25 Se ha escrito un crimen.
13.35 Informativo regional.

Noticias de Castilla y León, presentadas por Marta Redondo

14.00 Nada es para siempre.
14.30 Sabrina: Cosas de brujas.
15.00 Noticias.
15.55 El tiempo.
16.00 Sabor a ti.
19.00 Alta tensión.
20.00 Los Simpson.
20.30 Nuevo Impacto TV.
21.00 Noticias.
22.00 Gran cine. **«Conspiración en la sombra».** USA. 1995. Dirección: George P. Cosmatos. Intérpretes: Charlie Sheen, Linda Hamilton y Donald Sutherland. Bobbie Bishop, el hombre de confianza del presidente de EE.UU es un joven prometedor. Un día paseando se encuentra con un amigo que, antes de ser asesinado le dice que sobre el presidente se cierne una conspiración.
00.00 Por la escuadra. (Estreno).
01.30 Noticias.
02.05 Chicago Hope.
02.55 El cronómetro.
03.25 Televenta.

Tele 5

05.45 Avance de programación y espacios promocionales.
06.00 Poli ladrón.
06.30 Informativos Telecinco.
10.00 Vacaciones en el mar.
- «Los peleones».

11.00 Día a día.
14.00 El juego del euromillón.
14.30 Informativos Telecinco.
15.25 Al salir de clase.
- «Un cambio repentino».

16.15 Tarde de cine. **«El hombre de sus sueños».** EE.UU. 1997. Dirección: Martin Kitosser. Intérpretes: William R. Moses, Lysette Anthony. Faith está pasando una mala racha con su marido debido al absorbente trabajo de éste. Cuando conoce a un hombre atractivo y amable en su tienda de antigüedades, tiene una breve aventura con él.
18.15 ¿Quieres ser millonario?: 50 x 15.
19.00 Diagnóstico asesinato.
- «Número equivocado».

20.00 El súper.
20.30 Informativos Telecinco.
21.30 Telecupón.
21.35 El informal.
22.00 Periodistas.
- «Sueños rotos».

23.30 Crónicas marcianas.
02.00 Informativos Telecinco.
02.45 Infocomerciales.
04.30 Policías de Nueva York.
- «Una muerte en la familia».
- «Hora de cerrar».

Canal +

08.00 CNN+. Noticias.
08.20 Magacine. Toma 1.
09.10 La semana del Guiñol.
09.35 Zap... Zap... Zapin.
10.00 Día F: Teleserie Friends. (C).
10.22 Cine. (C). **«Nubes pasajeras».** V.O.S. Finlandia. 1996. Dirección: Aki Kaurismdki. Intérpretes: Kati Outinen, Kari Vddndnamen, Elina Salo, Sakari Kuosmanen, Markky Peltola. Ilona y Lauri, una pareja formal y trabajadora.
11.55 Cine. (C). **«Pasión obsesiva».** EE.UU. 1996. Dirección: James Foley. Intérpretes: Mark Wahlberg, Reese Witherspoon, William Petersen, Amy Brenneman, Alyssa Milano.
13.30 Los 40 principales.
14.00 Más deporte.
14.55 CNN+. Noticias.
15.00 Día F: Especial Canal +: Así se hace Friends.
15.30 Cine. (C). **«Ladrón que roba a otro ladrón».** EE.UU. 1996. Dirección: Wes Anderson. Intérpretes: Robert Musgrave, Luke Wilson, Owen C. Wilson, James Caan. Anthony acaba de salir de un hospital psiquiátrico tras haber sido sometido a un fuerte tratamiento.
16.57 Cine. (C). **«Ruby Jean y Joe».** EE.UU. 1996. Dirección: Geoffrey Sax. Intérpretes: Tom Selleck, JoBeth Williams, Ben Johnson, Rebekah Johnson. Un vaquero descreído de su carrera y una joven de color se convierten en ocasionales compañeros de viaje.
18.32 Día F: Teleserie: Friends.
19.00 Generación +.
20.00 El día después.
21.20 Festival de San Sebastián.
21.30 Redacción. Noticias.
21.52 Las noticias del Guiñol.
22.00 Día F. (C).
23.25 Colección Canal +. (C). **«El expreso de medianoche».** EE.UU. 1978. Dirección: Alan Parker. Intérpretes: Brad Davis, Randy Quaid, John Hurt.
01.27 Cine. (C). **«La teniente O Neil».** EE.UU. 1997. De Ridley Scott, con Demi Moore, Viggo Mortensen, Anne Bancroft.
03.27 Cine. (C). **«Keep Cool (manten la calma)».** China. 1997. De Zhang Yimou.
04.58 Cine. (C). **«Idiot box (La caja tonta)».** Australia. 1997. De David Caesar, con Jeremy Sims, Ben Mandelsohn.
06.20 Cine. (C). **«Broken english».** Nueva Zelanda, 1996. De Gregor Nicholas.
07.49 Piezas. (C).

TELEVISIÓN PALENCIA

CANAL 57

12.30 Videos musicales.
12.55 Carta de ajuste.
13.00 Tele–boutique.
13.30 Turbo. Programa del motor, con Jaime Sornosa.
14.00 Dibujos animados. «Conan, el niño del futuro».
14.30 Avance informativo. En directo, con Alejandra Abad.
14.40 Información deportiva. En directo, con Alberto Moreno.
17.35 Carta de ajuste.
17.40 Tele–boutique.
18.00 Dobujos animados. «Sabrina».
18.30 Cine de tarde. «Los invasores».
20.30 Informativo local. Con Nati Melendre.
20.55 Registro civil.
21.00 CArea a cara. Con José Carlos Maté, colaborador de TVP. Invitado: Padre José Barranco, misionero comboniano que dirige el espacio «Vida misionera».
21.25 Gente nuestra. Hoy: Ignacio Macho. Ex ciclista profesional.
21.45 Cine de noche. «Escuadrones de la muerte».
23.15 Cierre.

TELEVISIONES DIGITALES

VÍA DIGITAL

GRAN VÍA
20.00 Documental.
20.32 El muerto es un vivo.
22.00 La esencia del fuego.
23.40 La Vía Navarro.
01.10 Twin Peaks, el fuego camina conmigo.

CLUB SUPER 3
18.00 Las asombrosas hazañas del joven Hércules.
18.30 Extraterrestres cercanos.
18.55 Leonie.
19.25 El misterio de la piedra azul.
19.50 Campeones. Oliver y Benji.

CANAL SATÉLITE DIGITAL

CARTOON NETWORK
08.00 Looney Tunes.
09.20 Pound Puppies.
11.45 Un cachorro llamado Scooby Doo.
17.25 La Máscara.
19.00 Las supernenas.

OFERTAS - MUEBLES
BOOM - TLF.: 983 58 67 00 - BOOM
¿QUIERE VOLAR EN NUESTRO GLOBO?
SERVIMOS A TODA LA PROVINCIA DE PALENCIA
BOOM - AUTOVÍA PALENCIA - VALLADOLID - Km. 115 - CIGALES - ABIERTO 9:30 H.

M.C.D.2022

DIARIO PALENTINO

EDITA «El Diario Palentino-El Día de Palencia, S.L.». DEPOSITO LEGAL: P-2-1958
REDACCIÓN, ADMINISTRACIÓN Y TALLERES Calle Mayor, 67. 34001 Palencia. Apdo. de Correos, 17
ADMINISTRACIÓN Teléfono: 979 740258. Fax: 979 740347. REDACCIÓN Teléfonos: 979 744822 y 979 740535. Fax: 979 743360
ANUNCIOS Y SUSCRIPCIONES Teléfono: 979 740417. CORREO ELECTRÓNICO Redacción: redaccion@diariopalentino.es Delegaciones:
AGUILAR DE CAMPOO Teléfono y fax: 979 122471. GUARDO Teléfono y fax: 979 851197. CARRIÓN DE LOS CONDES Teléfono y fax: 979 827256. VENTA DE BAÑOS Teléfono: 979 761128 y fax: 979 761129

Lunes, 20 de septiembre de 1999

MIS PRONÓSTICOS PARA LA SEMANA

Un otoño no tan caliente para Aznar

FERNANDO JAÚREGUI

SEMANA ésta que comienza hoy en la que muy probablemente conoceremos, por fin, las medidas contra la inflación que apruebe el Gobierno. Está muy secretista el Ejecutivo de José María Aznar: lo estuvo con el tema de las pensiones hasta que anunció oficialmente la cuantía de las subidas, y lo está ahora respecto de las medidas concretas para luchar contra el alza inmoderada de los precios. Quizá porque aún está ultimando tales recetas, en un ejercicio de improvisación tal vez inevitable.

Puede que, al fin y al cabo, y al margen de las peticiones coyunturales de los funcionarios, que también quieren su parte en el pastel de las subidas de sueldos, el otoño del presidente no sea tan caliente.

A LA MONCLOA LE VA BIEN El presidente del Gobierno sabe que la fotografía de la subida de las pensiones es la suya, y los sindicatos le han ayudado a lograrla. Cuando, el 31 del mes de enero próximo, más de tres millones de pensionistas y votantes comiencen a percibir el incremento de lo que cobran cada mes, Aznar habrá dado un importante paso adelante en las urnas de marzo.

Le va bien. Quizá los precios no vayan tan bien, pero, al fin y al cabo, la inflación es un concepto etéreo que, en cualquier caso, a lo mejor puede paliarse en parte con otra medida populista: un descenso en el precio de los carburantes.

LOS GRANDES PROCESOS PENDIENTES Más datos para la satisfacción de Aznar: la justicia. Al Gobierno le afecta poco la lucha sin cuartel existente en el seno de la Audiencia Nacional, donde, a cuenta de la vista oral por presunta prevaricación contra el juez Javier Gómez de Liaño, se está poniendo en evidencia el clima que impera en la más activa y decisiva de nuestras instancias judiciales.

Por mucho que Gómez de Liaño se haya enfrentado con el editor Polanco y su multimedia adversaria del Gobierno, Aznar ha sabido mantenerse estrictamente al margen.

Ya ha hecho saber al fiscal general del Estado, Jesús Cardenal, que hoy declarará por cierto a favor de Gómez de Liaño, que no procede por el momento una subida de su sueldo, tal y como Cardenal y la ministra Margarita Mariscal de Gante solicitaba. Como no proceden ni las subidas de sueldos de los jueces ni de los funcionarios, por mucho que nos hallemos en época preelectoral.

✦✦

«El presidente del Gobierno, José María Aznar, sabe que la fotografía de la subida de las pensiones es la suya, y los sindicatos le han ayudado a lograrla»

✦✦

Pero lo que de veras importa a José María Aznar es que, precisamente en esta etapa preelectoral, pueden iniciarse dos vistas orales que se refieren a la etapa de mando socialista: el «caso Lasa y Zabala» y el «caso de los fondos reservados». Aún no ha habido señalamiento de fecha, pero puede caer en cualquier momento. Casi nada.

EL CUADERNO DE NUEVA YORK DE MATUTES Vamos a ver al ministro de Exteriores muchas veces en los titulares esta semana. Porque, mañana, se entrevistará en Nueva York Asamblea de las Naciones Unidas con su colega chileno, Gabriel Valdés, entre otros muchos.

El cuaderno de Nueva York de Abel Matutes promete ser importante, a la vista del peculiar momento que vive la política exterior española por culpa del affaire Augusto Pinochet, un asunto chusco que deja indiferente a la opinión pública española y exacerba a la chilena que se encuentra al borde de acudir a las urnas en elecciones presidenciales: dos chiles enfrentados, el del socialista Lagos y el del conservador Lavín. Puede que la efervescencia tenga mucho que ver con estas elecciones de diciembre.

Y, mientras, escucharemos presumiblemente hoy a Aznar hablando sobre cuestiones nacionales sobre todo, acerca de la asamblea de municipios vascos concluída este fin de semana, aprovechando su rueda de prensa conjunta con el primer ministro polaco, Jerzy Buzek.

Y LAS CATALANAS Vamos a vivir la angustia de las muy diferentes encuestas según quién las encargue a cerca de lo que ocurrirá el próximo día 15 de octubre en las elecciones catalanas. La campaña no ha comenzado aún oficialmente, pero ya le están preparando a Aznar el calendario de presencias catalanas.

✦✦

Durante la etapa preelectoral pueden abrirse los casos judiciales de «Lasa y Zabala» y el de «los fondos reservados», ambos ocurridos durante la etapa socialista

✦✦

Y a Almunia, por cierto, que hoy hablará del tema en la reunión de la ejecutiva federal del Partido Socialista. Y a Borrell, que sí estará en la campaña en apoyo de Maragall.

BARRIOPEDRO/EFE

El fiscal general del Estado, Jesús Cardenal (i.), durante el discurso de apertura del año judicial.

SANDRA RUIZ DEL ÁRBOL/EFE

Gómez de Liaño junto a su esposa María Dolores Márquez de Prado.

M.C.D.2022